LASCIVIA

una publicación para gente grande

abril 2025

¡QUE NO TE SORPRENDAN!

LA VERSIÓN COMPLETA DE LA REVISTA

Solo yo la vendo y es a través de mi email

enrique.rojas.roman@gmail.com

EL PACK
LO PUEDEN
DESCARGAR DESDE
LA CARPETA DE
LOS ARCHIVOS
DE LA PULGA

ARTBOOK'S - VINTAGE - VIDEOS - PELÍCULAS - HENTAI - ARTE -

CINE - EROTISMO - PORNOGRAFÍA - LIBROS -

TAS - CORTOMETRAJES - MÚSICA - MANGAS -

LIBROS - NOVELAS GRÁFICAS - REVISTA -

LASCIVIA

una publicación para gente grande

CORTOMETRAJES - MÚSICA - MANGAS - ARTBOOK'S - VINTAGE -

NOVELAS GRÁFICAS - REVISTAS -

¡La más grande coleccion de libros eróticos,
en formato digital, a precios accesibles!
LASCIVIA
una publicación para gente grande

CONTENIDO

abril / año 11 no.126

EDITORIAL

LA PULGA

Libros, música,
comix, arte,
y cortometrajes

Dos más dos

Desarrollar
la confianza
en el estilo
de vida swinger

El Portero de noche

Nuestra primera
cita BDSM

El Voyeur

¿Qué significa
ser cuckquean?
Nuestra guía
de arquetipos
y términos

Tokio Decadente
Una ex
trabajadora
sexual
registra
la historia
de la luz roja
de Tokio

La caja de pandora
El Autor y La Ninfa
(Obsesión Final)

Detras de la puerta
verde
Cómo tener
buen sexo
a cualquier edad,
según
los expertos

El Templo de Venus

Las puertas del ocaso

¿Qué aprenden los niños estadounidenses sobre sexo? Depende de a quién le preguntes

Ojos bien cerrados

Las 10 mejores películas tabú en HBO Max

El noveno Arte

Los 10 Mejores Cómics Basados en Películas y Series de TV, Clasificados

El último Tango

Los cinco sentidos Tercera Parte

Yo, puta

Los estados avanzan para despenalizar el trabajo sexual, pero añaden sanciones por “trata de personas”

Fiebre Salvaje

Bienvenido a Kink 101. La clase está en sesión

Primeros deseos

Papá, dame toda tu pija

Habitación en Roma

Falta de deseo s exual y una libido en declive: cómo redefiní la intimidad en la mediana edad

El trazo erótico

emden09

120 días en Sodoma

10 cosas
de las que no
deberías
avergonzarte
en el
dormitorio

Garganta profunda

Pornografía:
¿la nueva educación
sexual?

La Llave

Lunasilverx/Strawberryshan

LASCIVIA
Now also in English!

"We are the best
porno-erotic magazine"

¡A la venta desde el 15 de marzo!

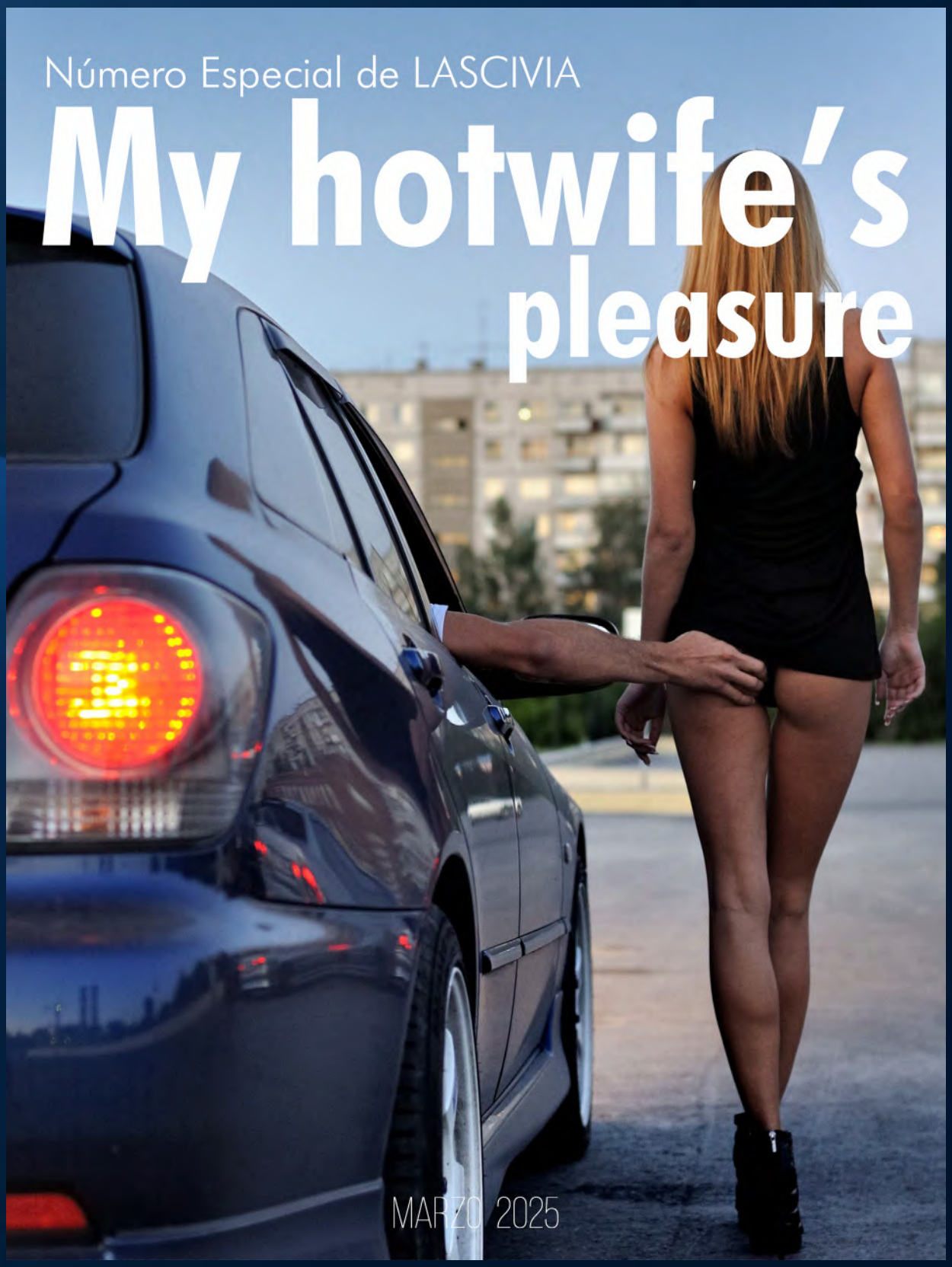

On sale from March 15th!

EDITORIAL

Queridos amigos, patrocinadores y casuales de esta su revista LASCIVIA, sean bienvenidos un mes más a esta emocionante aventura que ya nos ha durado 126 meses, a quienes están desde el principio, gracias por su paciencia y por perdonar los errores de este creador, a quien apenas nos visitan por primera vez, mi amistad y simpatía, tienes en tus manos la mejor revista de contenidos porno-eróticos descargables, cientos de horas te esperan con todo lo que encontrarás en las páginas del magazine y con todo lo que podrás ver online o descargarlos en tus gadgets y disfrutar de ellos en donde desees, a los que ahora nos leen en inglés, espero estar haciéndolo bien y aunque existen algunos archivos que por ser material de origen impreso en español, no poseo en inglés, aun así el 95% restante, si está en inglés y estoy seguro de que pronto también nos posicionaremos como el mejor magazine para gente adulta, que no tenemos tiempo para andar buscando y preferimos una buena curación mes a mes, sigan apoyando esta versión y así poderla hacer permanente.

Se han fijado que existe una especie de renacimiento del cine erótico, claro con los tiempos que corren, pareciera que ahora han descubierto el hilo negro, pero a pesar de sus pasos titubeantes e inseguros, se agradece que el cine mainstream, retome temas de corte adulto y para gente con criterio formado y no porque no existieran en estos últimos 10 años películas eróticas de excelente manufactura, aquí hemos compartido cine polaco, ruso, nórdico, asiático e incluso hispanoamericano, pero hablo del que se presenta en los mercados más grandes como lo son el norteamericano y europeo, ahora esto podría ser una anécdota, pero tengo la impresión que se busca volver al lugar donde nunca se debió de partir, ojalá y los tiempos de La vie d'Adèle retornen, que no hace mucho, disfrutábamos de ello, hasta que se atravesó lo woke y destruyo casi todo, gracias al cielo y a Trump que pareciera que volvemos a la racionalidad.

Otra cosa que he notado o por lo menos así me parece, es que existe una buena y abundante producción de novelas gráficas de contenido erótico o francamente porno, lo maravilloso de ello, es que se han incorporado mujeres a este arte y las que lo han hecho desde el punto femenino, que no feminista, lo están haciendo muy bien y he disfrutado de algunas de estas novelas, que no le piden nada a los grandes maestros del siglo pasado, bien por ellas y enhorabuena por nosotros.

Antes de terminar quiero dirigirme a quienes les debo el regalo del paquete del año uno, quiero que sepan que no lo he olvidado, que estoy al pendiente, que he terminado los compromisos preexistentes que tenía y que espero este mes de abril concluir con la puesta online de todos los archivos que aún poseo o he encontrado, como saben este paquete no se los vendí porque las primeras 12 revistas son las que más material han perdido por el paso del tiempo, por ello no creí correcta su venta, pero como ya dije, lo que tengo y he vuelto a encontrar estará pronto a su disposición; Ahora, a quienes estén interesados en esos archivos que ha sido rescatados, solo lo estoy compartiendo con las personas que tienen casi toda la colección, ¿por qué? Porque son los que no juzgaran lo que falta, ni me tildaran de tramposo, por ello solamente con ellos lo compartiré de forma gratuita, si eres de estos últimos y estás interesado, házmelo saber para tomar nota de tu email y cuando termine de subir ese material, con gusto lo recibirás, ojo dije cuando lo termine de subir, así que paciencia.

Queridos lectores, como siempre estoy a sus órdenes para sus preguntas, dudas o problemas con la revista, sin embargo, les invito a checar el blog muchas veces allí está la respuesta que buscan, también les recuerdo que el último número especial ya está a la venta y está dedicado al tema de los engaños consentidos, son 20 películas + 2 libros y 2 novelas gráficas del tema, como saben o si no les informó, estas películas están en la máxima calidad que he encontrado, por eso son archivos ligeramente más pesados de lo común, también a los amigos de habla inglesa, les advierto que los libros y las novelas gráficas están en español, porque no poseo ese material en el idioma inglés y no sabría cómo obtenerlos, sé que quienes adquieran este número lo disfrutaran al máximo y les agradezco por su apoyo continuo, les deseo un buen inicio de primavera u otoño según sea el caso, nos estamos leyendo el próximo mes.

Enrique Rojas Román
ImagenObscura

SOMOS
LASCIVA
SOMOS
EL MEJOR
SEXO

SOMOS
PARA
GENTE
GRANDE

¿Deseas comprar la versión completa? escribe a

enrique.rojas.roman@gmail.com

enrique.rojas.roman@gmail.com

LASCIVIA

LA UNICA REVISTA

porno-erótica

CON CONTENIDOS

descargables

¡tu mejor decisión!

HAZ CLICK
AQUÍ PARA ENTRAR
EN LA CARPETA

LA PULGA:

LIBROS, MÚSICA, COMIX, ARTE, Y CORTOMETRAJES

NOVELA ERÓTICA

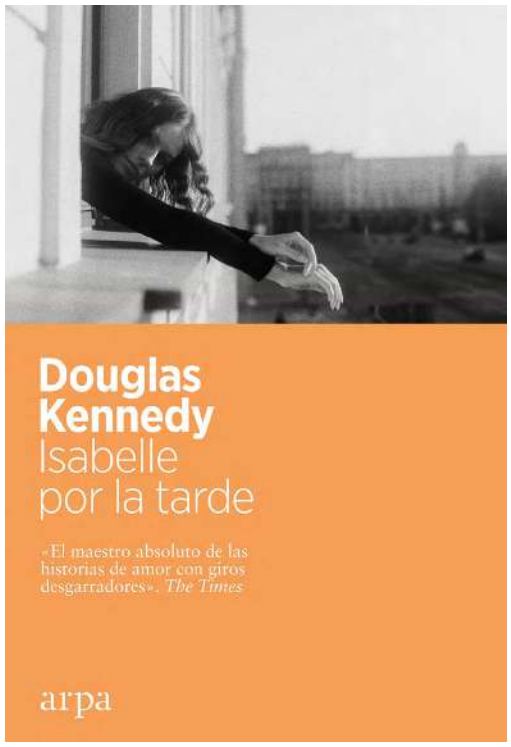

Isabelle por la tarde
Douglas Kennedy

La Elección
Alissa Bronte

Velos. ¿Estás lista para el Diablo
Alissa Bronte

NOVELA GRAFÍCA

Más vale Lola que mal acompañada
Raquel Riba Rossy

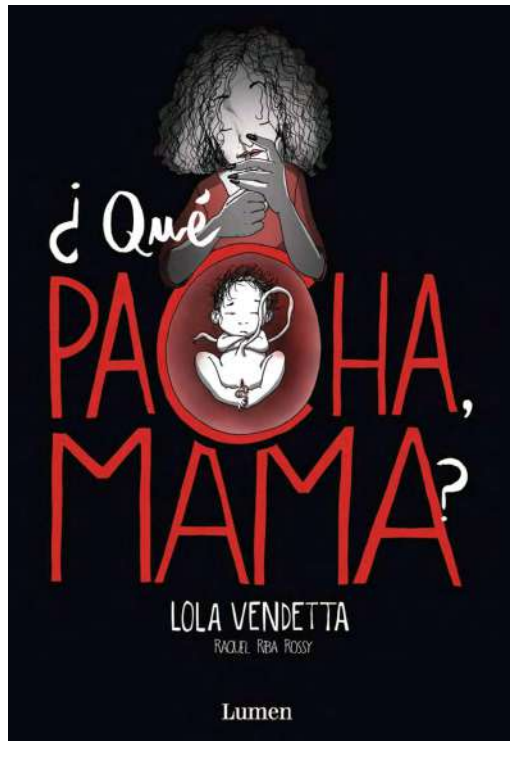

Que pacha mama
Raquel Riba Rossy

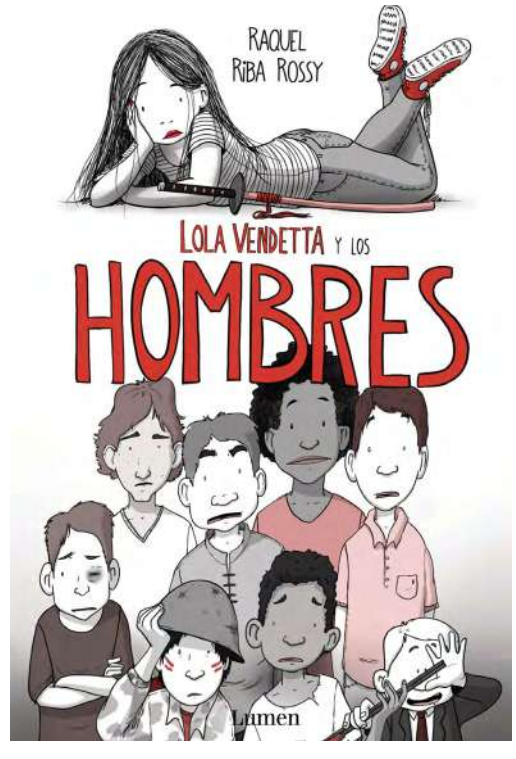

Lola Vendetta y los hombres
Raquel Riba Rossy

SERIE FANTASÍA

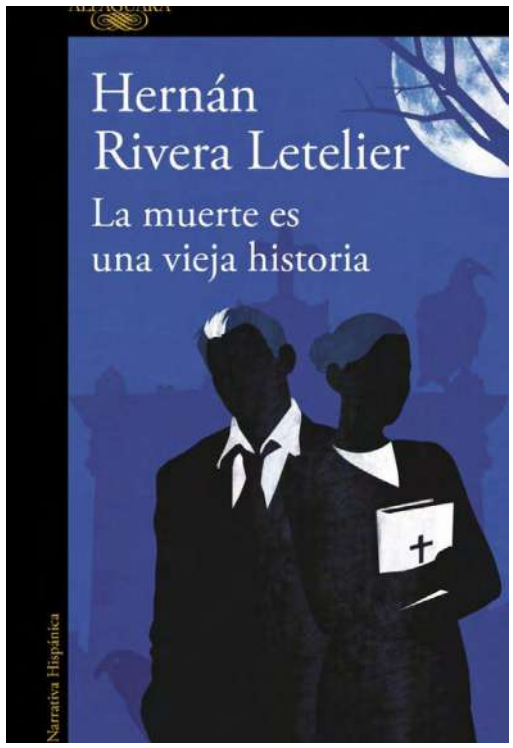

La muerte es una vieja historia
Hernán Rivera Letelier

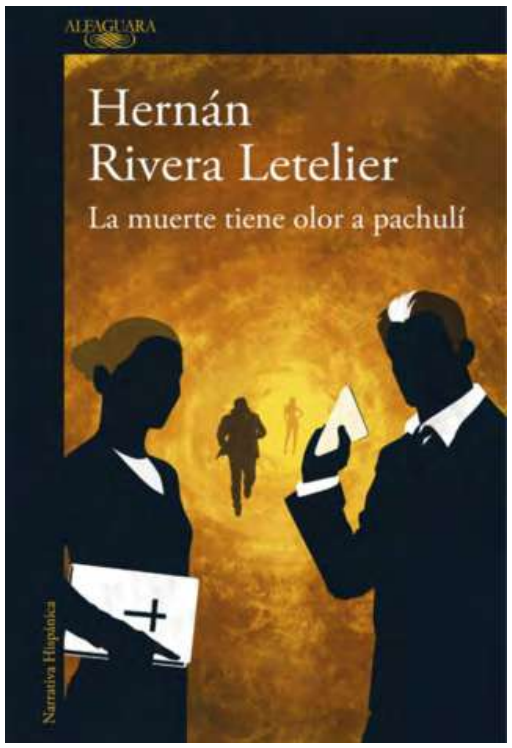

La muerte tiene olor a pachuli
Hernán Rivera Letelier

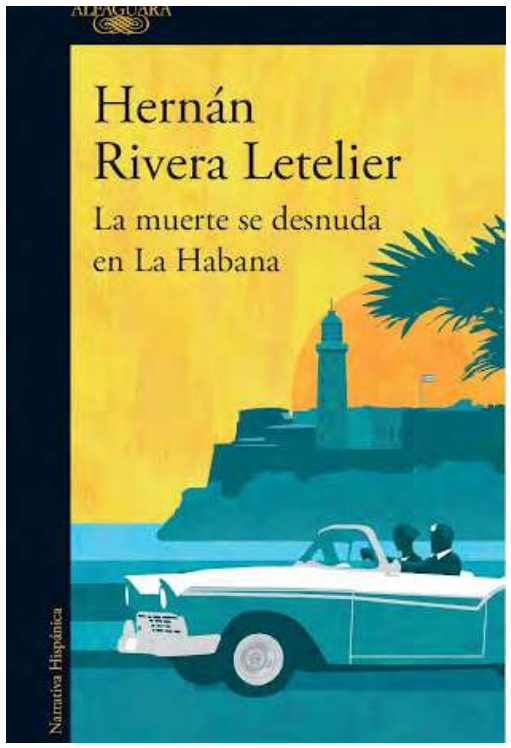

La muerte se desnuda en La Habana
Hernán Rivera Letelier

REVISTAS

Boudoir Inspiration Mar 2025

Janus Issue 163

Playboy Germany Spezial Stars Feb 2025

HAZ CLICK AQUÍ PARA ENTRAR EN LA CARPETA

ARTE Y CULTURA

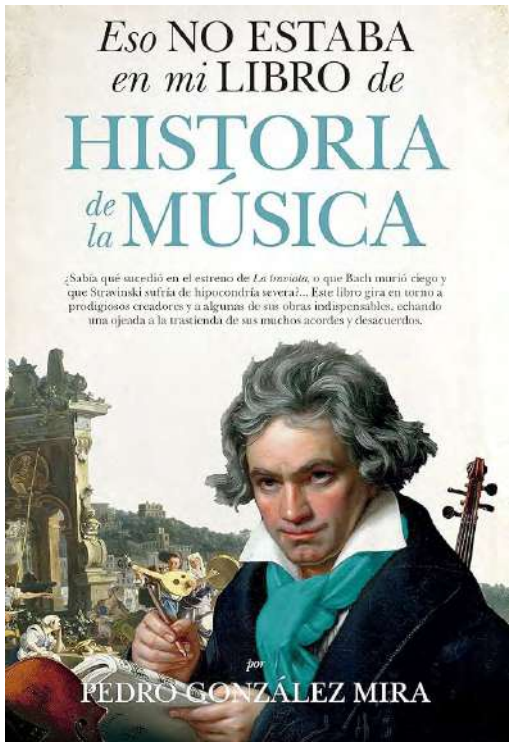

Eso no estaba en mi libro de Historia de la Música

Pedro Gonzalez Mira

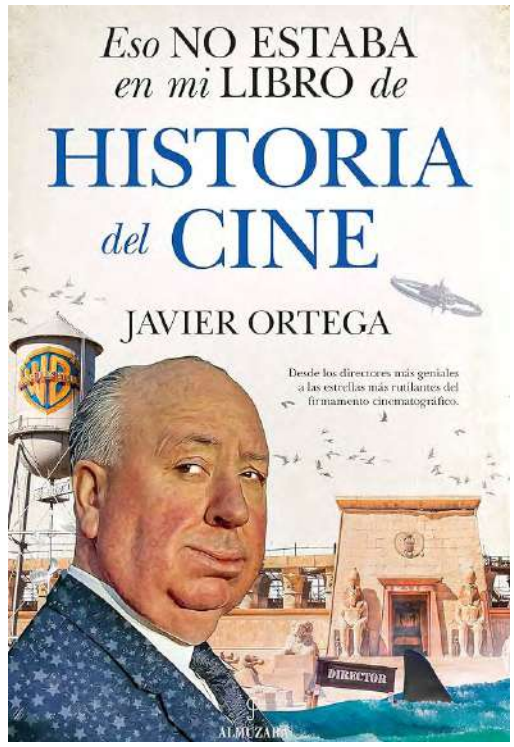

Eso no estaba en mi libro de Historia del Cine

Javier Ortega

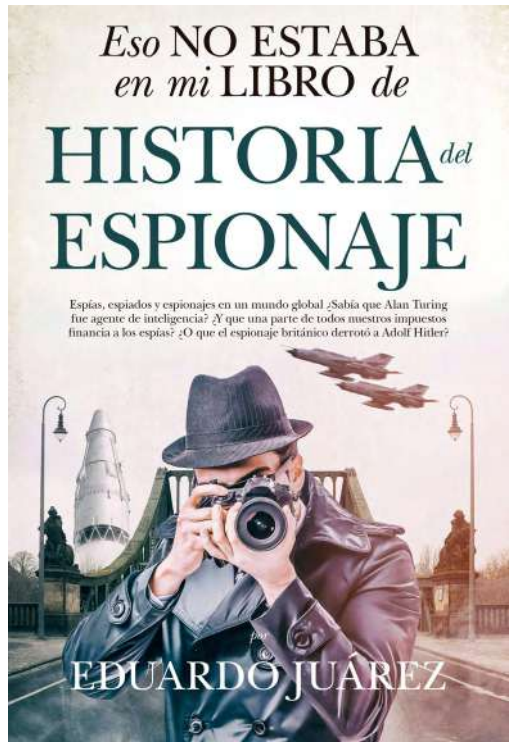

Eso no estaba en mi libro de historia del espionaje

Eduardo Juarez Valero

CORTOMETRAJE

Amor Só de Mãe 2002

Dennison Ramalho

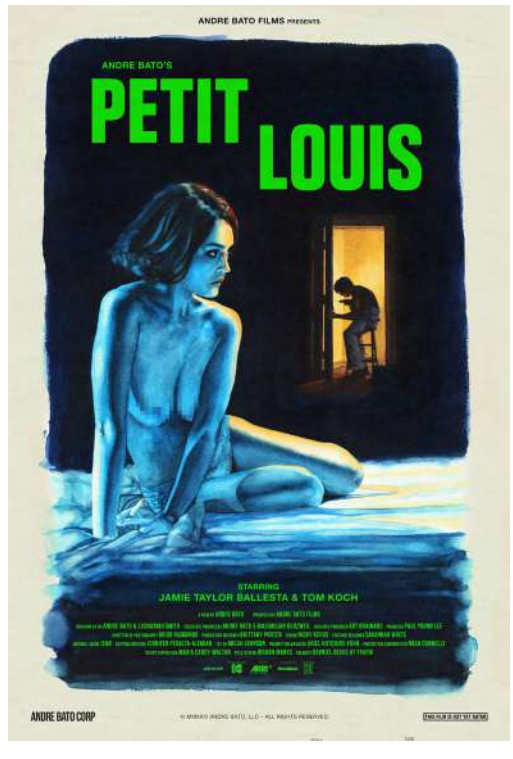

Petit Louis 2023

Andre Bato

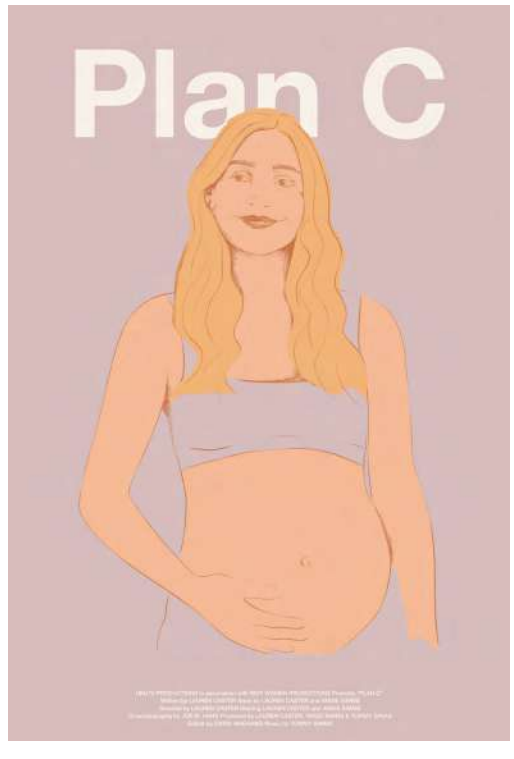

Plan C 2022

Lauren Caster

MUSICA HISPANOAMERICANA

Adios Nonino 1969
Astor Piazzolla
y Su Quinteto

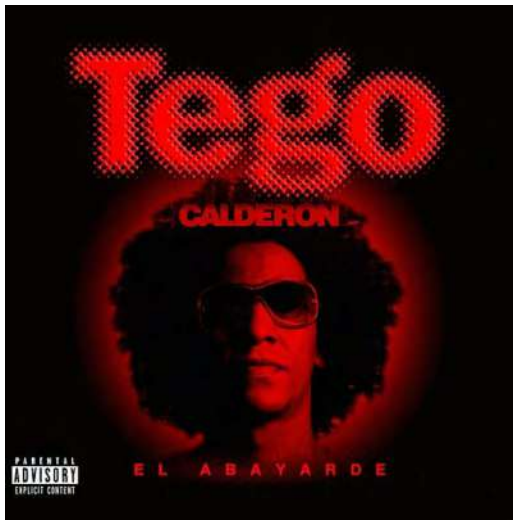

El Abayarde 2002
Tego Calderón

Los Corraleros de Majagual - 40 Super Éxitos Bailables 2012
Los Corraleros De Majagual

MUSICA EN INGLÉS

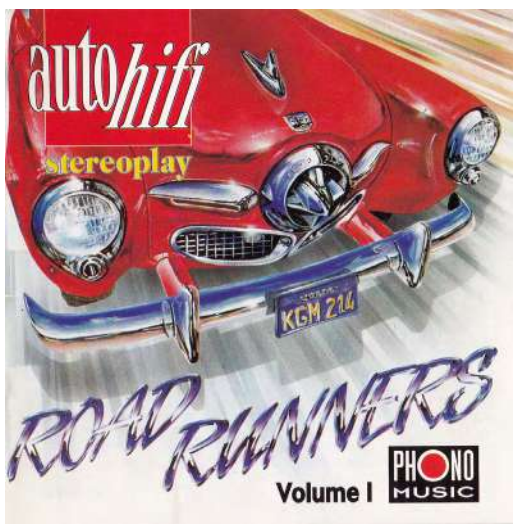

Road Runners Vol. 1 1994
VV.AA.

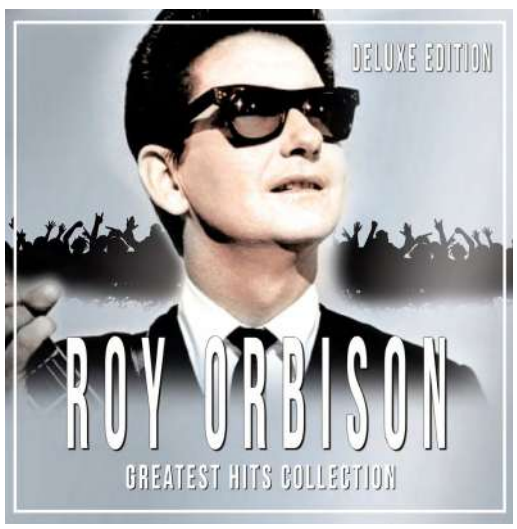

Greatest Hits Collection 2017
Roy Orbison

Leftoverture Live & Beyond 2017
Kansas

HAZ CLICK
AQUÍ PARA ENTRAR
EN LA CARPETA

LA PULGA

MANGA HENTAI

Houkago Dorei Club 2 Ji-genme - After School Slave Club Second Lesson

Seishori Gimuka Sekai - Sekkusu Ga Kyosei-tekina Sekai 1-6

Tsuma ni Damatte Soku-baikai ni Ikun ja Nakatta

ARTBOOK

Casotto - Sketch-Book 2016
Giovanna Casotto

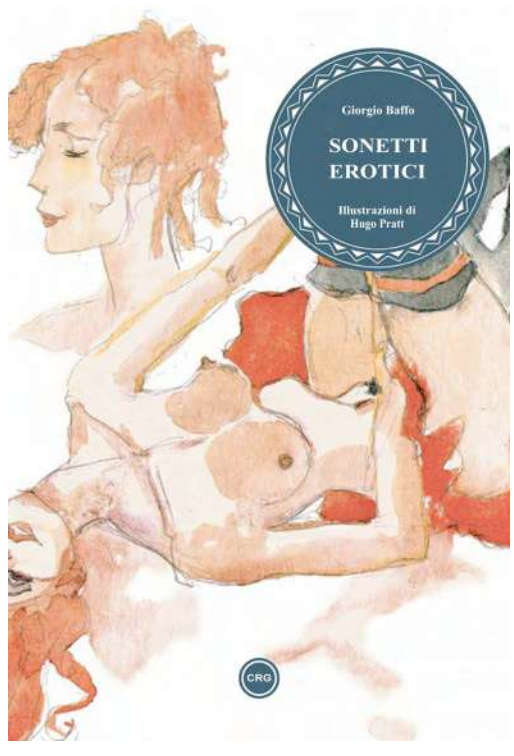

Sonetti erotici di Giorgio Baffo
Hugo Pratt

Artbook X
Joël Jurion

VINTAGE MAGAZINE

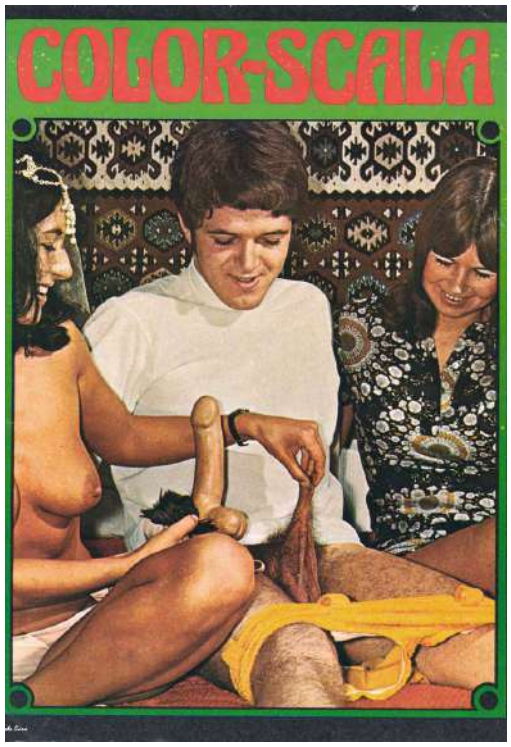

Color Scala 1

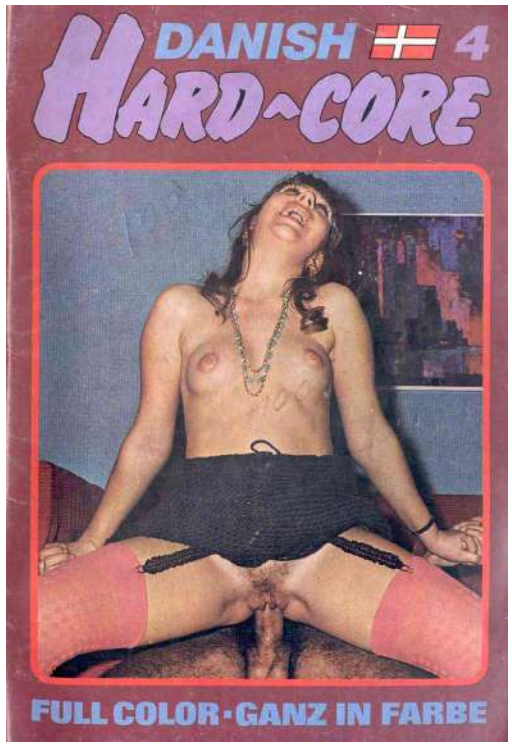

Danish Hard-Core 4
1978

Pleasure 3 1975

TROVA

El infierno según Virulo 1982
Alejandro García Virulo

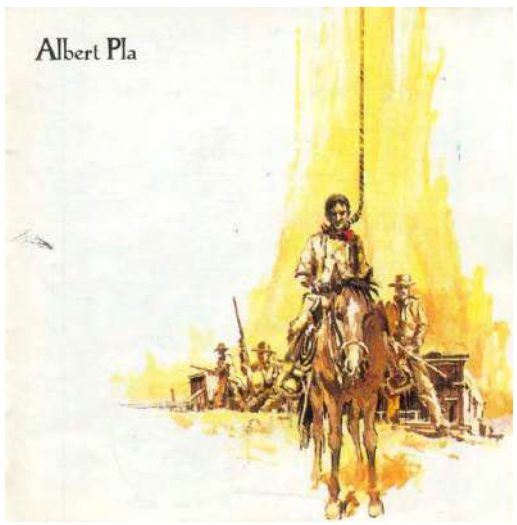

Aquí S' acaba El Que Es Donava 1990
Albert Pla

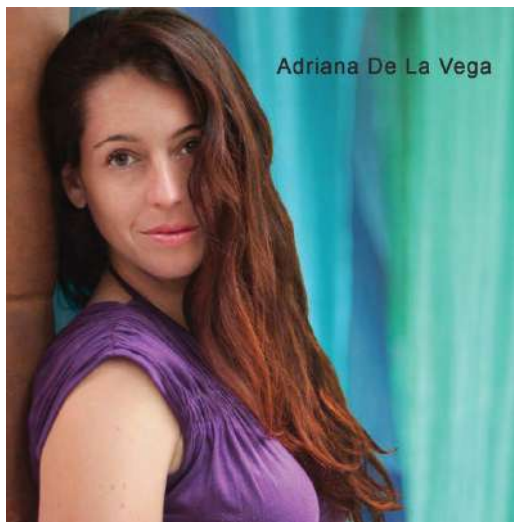

Adriana De La Vega 2014
Adriana De La Vega

HAZ CLICK
AQUÍ PARA ENTRAR
EN LA CARPETA

A veces recuerdo tu imagen, desnuda en la noche vacía,
tu cuerpo sin peso se abre y abrazo mi propia mentira.

Luis Eduardo Aute

¡Disponibles ya!

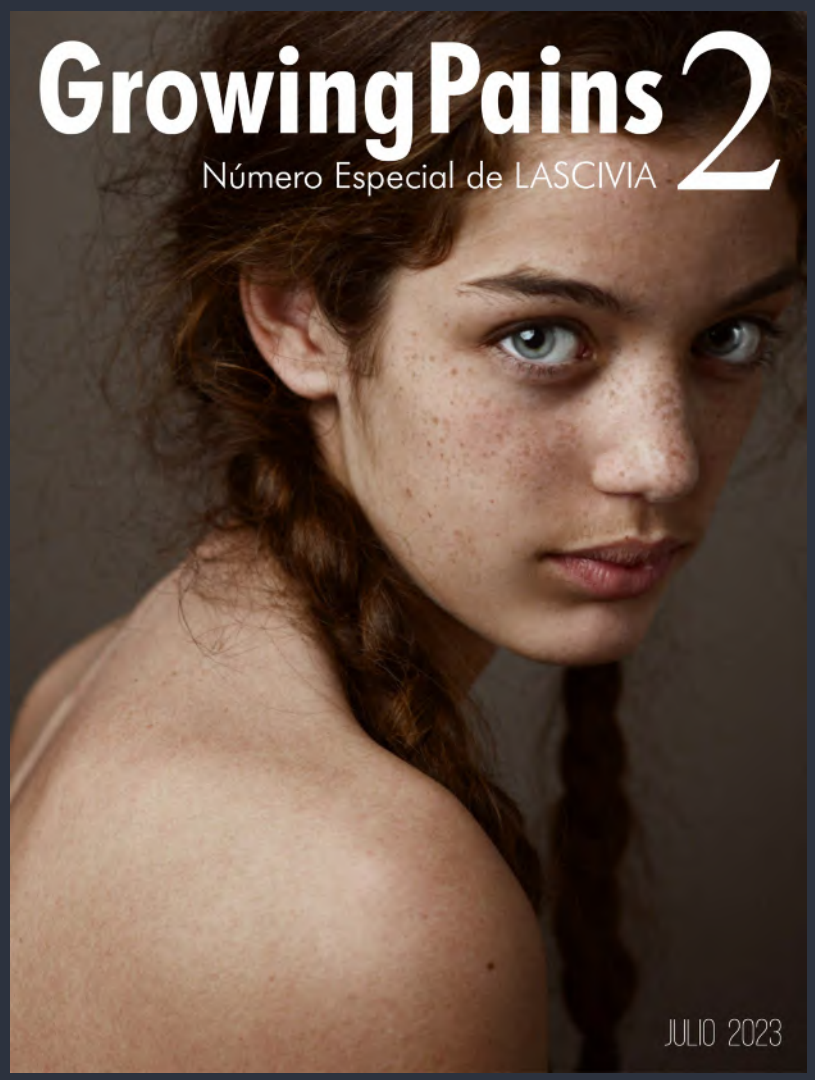

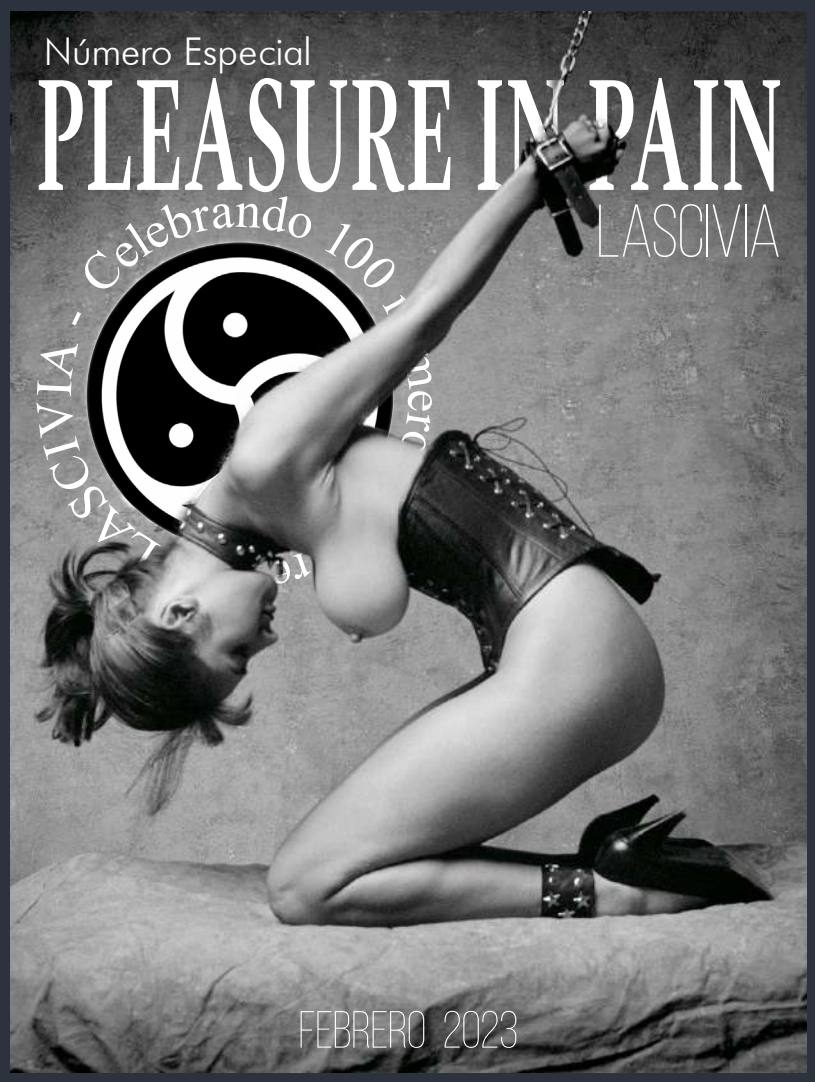

Las mejores películas en calidad HD
SE VENDEN POR SEPARADO

LASCIVIA — DOS MÁS DOS

Desarrollar la confianza en el estilo de vida swinger

Por Eros

Entender el estilo de vida swinger es más que simplemente saber qué sucede en las fiestas. Es liberación, revelación y respeto. Este estilo de vida permite a las personas satisfacer sus deseos sexuales dentro de los límites que ellos mismos establecen. Por eso es importante saber qué es lo más adecuado para ti y tu pareja, en función de vuestros valores y preferencias. No hay prisa si no estás seguro. Tome su tiempo.

Los estereotipos pueden hacer que el estilo de vida swinger parezca aterrador. No es sólo un conjunto de partidos y personas sin moral. En cambio, es una comunidad de personas con ideas afines que se centran en el consentimiento y la apertura. Es fundamental distinguir entre la realidad y la ficción para tomar las decisiones correctas cuando se trata de tu estilo de vida.

La seguridad y el respeto son los factores más importantes en el swing. La comunicación abierta y honesta es el elemento vital que prepara el escenario para todo. No hay ninguna agenda oculta, sólo una intención clara y sincera. Se trata de la revelación de deseos y límites. Esto proporciona comodidad y mejora la confianza entre ustedes dos.

¿Te preguntas si este estilo de vida es para ti y tu pareja? Bueno, significa prestar atención a lo que usted y su pareja creen y a cómo manejan su relación. ¿Estáis de acuerdo tú y tu pareja? ¿Estás dispuesto a probar cosas nuevas? Estas preguntas le ayudarán a asegurarse de que ambos se sientan cómodos y respetados en las decisiones que están tomando.

Fundación de la autoconfianza en el swing

El estilo de vida swinger no puede estar completo sin la confianza en uno mismo. La autoaceptación y la confianza son claves aquí. Presta atención al autocuidado: no es sólo una tendencia. Esto significa la salud del cuerpo, la mente y el espíritu. El amor propio crea la base perfecta para la confianza.

Podrías pensar que la conversación está sobrevalorada, pero en este caso supone un verdadero cambio de juego. Es muy importante poder expresar

los propios pensamientos y escuchar a la pareja. Asegura que usted y su pareja estén en la misma página, sin posibilidad de malentendidos.

Es normal sentirse un poco ansioso o nervioso, pero es en los momentos de superación que se produce el crecimiento. Manténgase firme en su zona de confort y al mismo tiempo preste atención a las sensaciones en su estómago. La verdadera confianza en uno mismo consiste en establecer límites personales claros para no sentirse nunca incómodo.

No tienes que ocultar tus miedos, son una parte esencial del proceso de crecimiento. Ahorra energía siendo débil. Se trata de mostrarle al mundo que todos tenemos nuestros días malos y que está bien sentirse así. Estos pequeños pasos hacia el autoempoderamiento te harán prosperar en tu estilo de vida.

Encontrar la comunidad adecuada

En el estilo de vida swinger, las personas que te rodean pueden hacer que la experiencia sea exitosa o desastrosa. Es importante ser aceptado y bienvenido por la comunidad. Explora más, intenta encontrar grupos y comunidades en Internet, pero ten cuidado. Hay estafas y lugares peligrosos, así que siempre escuche sus instintos y verifique la información antes de involucrarse.

Un grupo de pares que te apoyan es un regalo. Puedes aprender sin ser juzgado por personas que tienen valores y experiencias similares a las tuyas. Las conversaciones se convierten en sesiones educativas que ayudan a navegar por el estilo de vida.

¿Estás interesado en descubrir cómo lo hacen los swingers veteranos? Las historias y los consejos pueden ser muy útiles. No estás solo, y depender de las experiencias de quienes han estado en las trincheras antes que tú puede ser una fuente de aliento y dirección. ¿Tienes algún evento próximamente? Está completamente bien estar ansioso. Algunos consejos son asistir a eventos que se adapten a su nivel de preparación, abordarlos con una mente abierta y conocer sus límites. Estás ahí para divertirte y hacer conexiones, no para completar alguna lista. La confianza en uno mismo

www.teenz-info.net all free, no hidden fees

aumenta a medida que uno se da cuenta de que encaja en este entorno de aceptación.

Abrazando y desarrollando el estilo de vida

El estilo de vida swinger no es un proceso estático, es un proceso. Nadie es perfecto y cada error es una forma de progresar. Es posible aprovechar estos errores y volverse aún más seguro. Mira atrás a los acontecimientos que han sucedido, tanto positivos como negativos, para que puedas seguir mejorando.

Tus objetivos de relación pueden cambiar a medida que exploras más. Está completamente bien tener esas conversaciones de registro con tu pareja. Hable libremente sobre los aspectos positivos y negativos de la relación a medida que se desarrollan juntos.

No se trata sólo de la forma física. Tómate unos minutos para comprobar tu estado mental. Si la montaña rusa emocional se vuelve demasiado grande, entonces prueba la atención plena o incluso la terapia. Tener alguien con quién hablar puede ser de gran ayuda.

Alégrate de los logros, por pequeños que sean. Puede ser lograr un evento sin molestias o sentirse más conectado con su pareja; Todos estos son importantes. Estás creando una vida y con cada paso defines el tipo de vida que quieres llevar.

Consejos adicionales para la confianza en el estilo de vida swinger

Conozca su yo sexy (¡y acéptelo!)

La confianza empieza desde dentro, por lo que el primer paso es abrazar tu propio y único atractivo sexual. Ya sea que tengas curvas, abdominales,

cuerpos de padre, estés delgado y fino, o muslos gruesos que salvan vidas, crea tu propio estilo personal. Ser sexy no tiene que ver con encajar en un molde particular o con lo que la sociedad "dice" que deberías lucir; ¡Se trata de energía, actitud y cómo te comportas!

Comunícate como un profesional (porque la confianza también es verbal)

Una cosa que insistimos en casi todas nuestras publicaciones es que "¡La comunicación lo es todo en el estilo de vida!" Poder expresar tus límites, deseos y expectativas sin dudarlo aumenta enormemente la confianza. Ya sea establecer reglas con tu pareja o coquetear con un posible compañero de juegos, la comunicación clara y respetuosa te hace irrestiblemente atractivo. Así que recuerda: ¡Comunícate, Comunícate y Comunícate! No te preocupes, a medida que vayas adquiriendo más experiencia tu confianza saldrá cada vez más a relucir. ¡Lo puedes lograr!

Sal y socializa

Como ocurre con cualquier cosa en la vida, la confianza crece con la experiencia. Cuanto más interactúes con la comunidad de estilo de vida, más cómodo te sentirás. Asista a eventos swinger, fiestas de estilo de vida y encuentros para familiarizarse con la escena. Conocer y saludar a los recién llegados es realmente la mejor manera de adentrarse en este estilo de vida. Decimos esto porque en los meet & greets no hay ninguna presión. Aquí es donde conocerás a otras personas con ideas afines y conocerás gente de la comunidad.

Aquí podrás ver cómo se sienten tú o tu pareja acerca de una comunidad swinger en particular. En otros eventos, también podrás conocer a otras personas que están ansiosas por conectarse con posibles compañeros de juegos y, antes de que te des cuenta, estarás navegando por salas de juegos y encuentros privados como un verdadero profesional del intercambio de parejas.

Deshazte del miedo al rechazo

Una cosa que los recién llegados tendrán que entender antes de asistir a cualquier evento swinger es que “el rechazo le sucede a todo el mundo”, ¡incluso a los swingers más experimentados y seguros! La clave para recordar es que un “no” no es personal, es solo una preferencia. Cuanto más te expongas, más fácil te resultará reírte de los no y celebrar los sí. Una gran regla que nuestra comunidad swinger adoptó hace décadas es: “TODOS SON UN 10”, puede que no sean de tu agrado, pero siempre son un 10. Si tienes ese concepto en mente, ¡el rechazo no será tan doloroso!

Crea una atmósfera de pareja (o de solitario) poderosa

Si estás en una relación, ¡trabaja en tu conexión diariamente! Una asociación sólida y segura hace que el intercambio de parejas sea mucho más divertido y sin dramas. Si eres soltero en este estilo de vida (un unicornio, un ciervo o un toro), concéntrate en ser tu yo más auténtico, divertido y atractivo. ¡La confianza atrae confianza!

Sigue explorando y, sobre todo, sigue aprendiendo.

La confianza no es un logro de una sola vez: crece a medida que uno evoluciona en el estilo de vida. Lee blogs, escucha podcasts sobre intercambio de parejas, participa en foros y aprende de jugadores experimentados de la comunidad que te interesa. Cuanto más sepas, más seguro te sentirás en tu viaje.

¿Estás listo para desarrollar esa confianza y mejorar tu experiencia de estilo de vida?

La confianza en el estilo de vida swinger no se trata de ser perfecto: se trata de aceptarse a uno mismo, comunicarse abiertamente y pasar el mejor momento de la vida. ¡Ahora es el momento de actuar!

¡Tus mejores momentos de estilo de vida te están esperando, así que disfrútalos!

Swinger
HAZ CLICK
AQUÍ PARA ENTRAR
EN LA CARPETA

imagenobscura.com
un blog lleno de erotismo y sexo

¡No pierdas esta oportunidad!

Por primera vez en muchos años, puedes adquirir toda la colección de las revistas con sus respectivos archivos descargables.

enrique.rojas.roman@gmail.com

!Gracias por tu compra, algo más por ello!.

4 obras imprescindibles para los amantes del cine de Zombis

28 Days Later...
2002

UK/Inglés/Sub. Español/Calidad Excelente

Un grupo de activistas por los derechos de los animales irrumpe en un laboratorio y libera monos de sus jaulas para rescatarlos, a pesar de las advertencias de un científico de que los monos son contagiosos. Como resultado de las acciones de los activistas por los derechos de los animales, un virus que contenían los monos se propaga rápidamente por Gran Bretaña e infecta a numerosas personas. Jim, que cayó en coma tras un accidente de bicicleta poco antes de que se liberara el virus, sale de su coma y descubre que Londres está desierta.

Die Alone
2024

HAZ CLICK
AQUÍ PARA ENTRAR
EN LA CARPETA

CA/Inglés/Sub. Español/Calidad Excelente

Después de la destrucción mundial de la naturaleza, se venga y libera un virus letal para los humanos. Hay un brote y el joven Ethan y su novia Emma, que es médica, huyen de la ciudad a la casa junto al lago que poseen. Ethan está cansado y duerme mientras conduce, estrellando su auto contra un árbol. Cuando se despierta, no ve a Emma y la busca. Es salvado de dos extraños armados por una mujer de mediana edad, Mae, y ella lo lleva a su casa. Ethan tiene amnesia y el antebrazo derecho enyesado, pero quiere buscar a Emma.

Maggie
2015

USA/Inglés/Sub. Español/Calidad Excelente

Después de un par de semanas buscando a su hija adolescente Maggie, Wade la encuentra en el ala de cuarentena de un hospital. Maggie ha sido infectada por un brote letal que transforma a la víctima en un zombi. El amigo de Wade, el Dr. Vern Kaplan, libera a Maggie para que pase sus últimos días con Wade y su familia. Su madrastra, Caroline, le pide a Wade que lleve a sus hijos pequeños a la casa de su hermana para mantenerlos a salvo. Mientras Maggie se transforma lentamente, Wade se queda con ella, protegiéndola.

Train To Busan
2016

HAZ CLICK
AQUÍ PARA ENTRAR
EN LA CARPETA

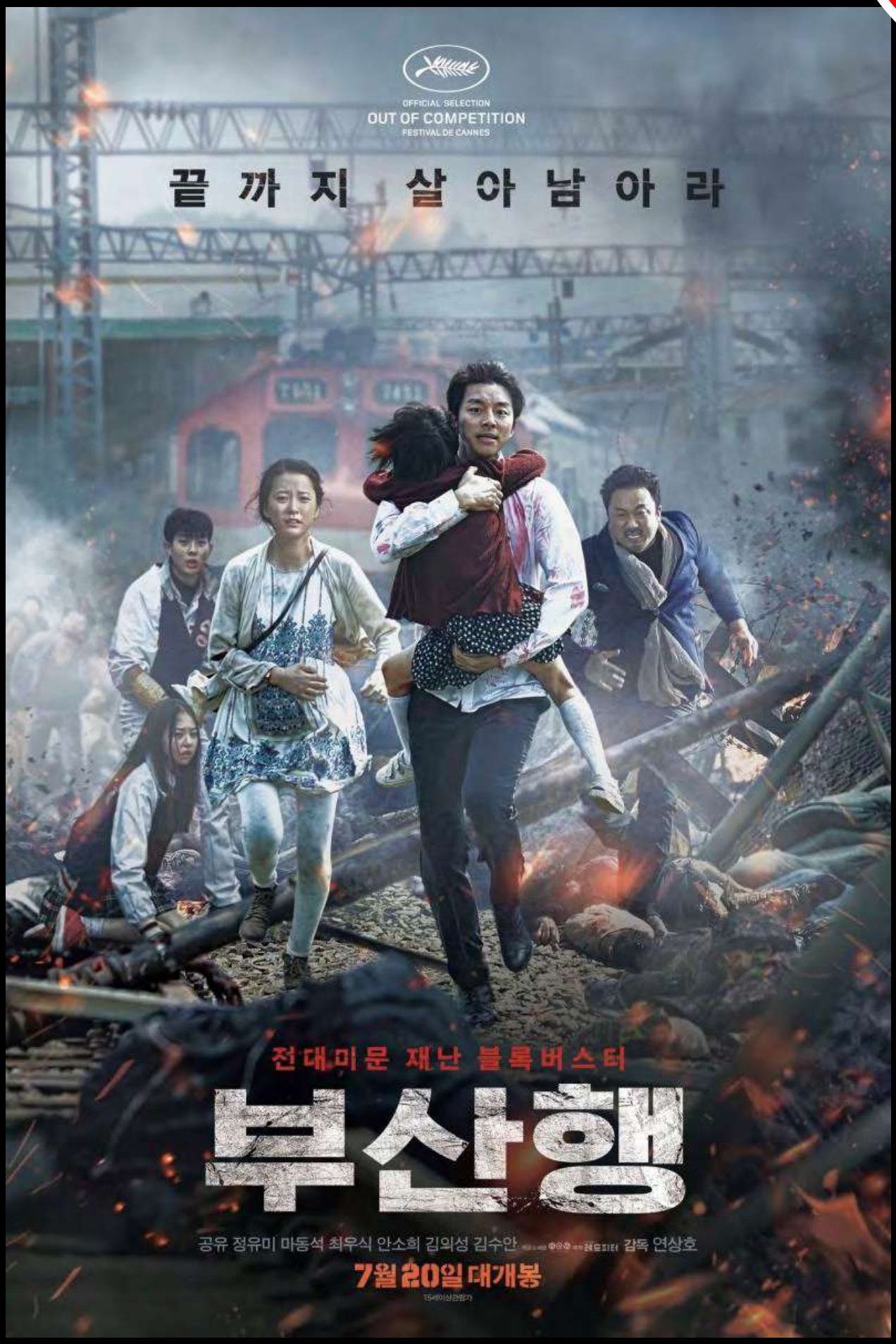

KR/Coreano/Sub. Español/Calidad Excelente

Sok-woo, un padre que no tiene mucho tiempo para su hija, Soo-ahn, está abordando el KTX, un tren rápido que los llevará de Seúl a Busan. Pero durante su viaje, comienza el apocalipsis y la mayoría de la población de la tierra se convierte en zombis ansiosos de carne. Mientras el KTX dispara hacia Busan, los pasajeros luchan por sus familias y vidas contra los zombis, y entre ellos.

Humor Lascivo

“Eso no me parece una cámara de rayos X”.

LASCIVIA — EL PORTERO DE NOCHE

Nuestra primera cita BDSM

Por Girl on the Net

El blog invitado de hoy es otro fabuloso trabajo en equipo, de dos escritores que quisieron capturar la intimidad, la emoción y la intensidad de su primera cita BDSM. Den la bienvenida a La Petite (ella) y al Gigante (él), quienes se conocieron en línea cuando él se topó con una de sus fantasías y se ofreció a ayudarla a cumplirla. Cinturón, BDSM, anal y más. Un glorioso primer encuentro narrado desde dos perspectivas: ella inicia la historia y él contribuye a lo largo de la misma.

Una cosa que la vida me ha enseñado es que es casi imposible recordar algunos momentos de tu vida a la perfección, por mucho que lo desees. A veces te protege, pero a veces darías un brazo (quizás el menos usado, pero aún así) por poder recordar cada minuto de un día. La primera vez que conocí a mi Dominante/amante, ese sí que es un día que daría los dos brazos por poder recordarlo con detalle. Pero supongo que obstaculizaría mi capacidad de atender a mi placer y al suyo, y entonces ¿dónde estaríamos? No. Mejor aferrarme a los destellos aleatorios de recuerdos que he atesorado durante los últimos cuatro años.

Bajo del coche en una calle desierta de un pueblo remoto en algún lugar del este de Normandía. Me espera una treintañera en casa de su madre, donde vive. Está sola ahora mismo, ya que le pidió a su madre que se fuera por el día. Esta no es mi primera cita BDSM, pero solo he tenido una antes. Eso me da responsabilidad, ya que será su primer encuentro y yo seré su dominador. ¿Cómo terminé aquí? Gracias por preguntar.

Estaba reflexionando sobre FetLife y me topé con una publicación corta: una cajera contaba una historia vívida sobre la frecuencia con la que las ancianas de su pueblo intentaban emparejarla con su hijo/nieto/cualquier hombre de su edad. Y cómo todos sus planes de negocio mencionaban lo agradable y amable que era ese tipo. Ella declinó educadamente, aunque deseando poder responder con sinceridad: "¡No quiero que sea agradable, quiero que alguien me intimide con ganas, agarrándome del pelo y follándome el culo!".

Por desgracia, cito de memoria, ya que borró esa publicación. Pero hizo exactamente lo que esperaba: despertó mi interés lo suficiente como para contactarla y, tras unas semanas de mensajes, quedar.

Es jueves por la mañana, sobre las 11. Estoy en mi sala. Bueno, en la sala de mi madre, porque vivo con ella. Pero ella no está. Solo yo por ahora. Y tengo frío. Estoy nerviosa. No puedo esperar. Tengo miedo. Quiero cancelar. Quiero que esté aquí ya. Me tiemblan las manos. Oigo un coche aparcar en la calle. Sé que es él. Llaman a la puerta. Respiro hondo, hondo, y abro la puerta.

Así que aquí estamos. Paré el coche de camino a ponerme mi camisa más bonita, y antes de ir a su puerta escondí una fusta en la manga derecha de mi abrigo. Demasiado larga para esconderla en mi bolso de mano.

Abre la puerta, la saludo y le ofrezco un abrazo. Le susurro al oído: "¿Ves? Soy real. ¿Sigues dispuesta a cumplir lo que dijimos?".

Enorme, es mi primer pensamiento. Es alto, muy alto. Lo sabía pero no lo sabía. La tormenta en mi cabeza alcanza velocidades peligrosas y necesito vomitar, pero entonces, de repente, se queda en silencio. Me está abrazando. Se siente bien, seguro, cálido. Huele bien. Por fin puedo soltarme y lo hago. Con la mente en silencio, los músculos relajados, ya estoy flotando. Así que cuando un cálido susurro llega a mi oído, ordenándome que me desnude, obedezco. Por supuesto que obedezco.

Accede y yo la sigo: «Desnúdate. Ahora. De rodillas».

Mientras obedece, observo a mi alrededor. Una habitación pequeña, con un sofá, un sillón y una mesa baja. La obligo a arrodillarse frente a la mesa baja, con los codos apoyados en ella.

Ahí estoy, desnuda en el salón de mi madre, con la mirada fija en el sofá donde sé que se sentará más tarde a ver sus series, en la mesa donde reposará su vaso de leche nocturno junto al libro que está leyendo estos días. Ahí estoy, una desconocida no tan extraña detrás de mí, y me siento segura. No sé si él lo siente, pero ya soy suya. Así que cuando me pide que

me arrodille y me apoye en la mesita de centro, lo hago. Cuando oigo el clic de su cinturón, un sonido excitante en lugar de amenazante esta vez, respiro despacio y espero. Y cuando el cuero de ese cinturón me golpea el trasero, extendiendo fuego por todo mi cuerpo, sonrío, me relajo y le doy gracias a un dios en el que no creo por finalmente traerme lo que había ansiado durante años. Todo mi cuerpo suspira: por fin.

"¿Lista?" Ella asiente. Le recuerdo las palabras de seguridad que acordamos. Amarillo para despacio, rojo para parar.

El primer latigazo de la fusta en su generoso trasero la sobresalta. Me alegro de que no lo viera venir, oculto en mi abrigo. Me detengo y me agacho cerca de ella. "¿Estás bien?" Asiente de nuevo.

De mi bolso saco un collar y dos esposas de tela. Unos segundos después, le atan los tobillos y las manos al collar, detrás del cuello. Y la flagelación comienza de nuevo.

Una vez más, me asombra presenciar a alguien a quien le encanta que la azoten. Eso no es para nada lo mío. Pero desde que un compañero me lo pidió, tengo que aceptar que a algunas personas les gusta mucho, ¡y que estoy encantada de complacerlo!

"¿Es lo que esperabas? ¿Te gusta?" Asiente de nuevo. Bien.

El cinturón sigue cayendo, cada vez más fuerte. Puedo notar que cambia de herramienta después de eso, pero para entonces mi capacidad de pensar ya ha desaparecido. Soy todo cuerpo, nada de mente.

Cuando siento que su trasero está lo suficientemente rojo, le ordeno que se mueva frente al sillón. Antes de dar el siguiente paso, compruebo lo feliz que está su cuerpo. Bueno, la humedad no siempre es una prueba, ¡pero está mojada!

Es interesante, pero aún tengo que sacar el lubricante, porque su primera flagelación no es la única en el menú. Mi experiencia con las primeras citas suele ser 50/50: siempre estoy emocionado, pero a veces conocer a una nueva pareja me impide tener una erección. Hoy es un buen día, el condón se enrolla

Copyright FemalePain.com

alrededor de mi polla con mucha facilidad. Y después de varios intentos, puede ver por sí misma lo feliz que estoy de estar aquí y de ser su primera pareja anal. Recuerdo su escritura y la agarro del pelo. "¿Listo?"

"Sí".

Me daría la vuelta y ofrecería mi vientre a sus colmillos como un animal si necesitara una muestra de confianza. Pero como él es humano y yo soy una zorra muy especial, le demuestro mi confianza poniéndome a cuatro patas e intentando relajarme mientras invade hasta la última parte de mi cuerpo que queda sin explorar. Y otra vez. Por fin. Los torpes, desesperados y apresurados titubeos de mis antiguos amantes son barridos por lo que aquí se ofrece. Ofrecido, tomado, robado. ¿Quién diría que la sodomía podría sentirse tan sagrada?

Y así, la fusta se merece su nombre, porque cabalga mucho. Su culo es delicioso, sus gritos aún más, y yo los igualo cuando me corro dentro de ella.

Ambos estamos sudados, felices, y arrodillados sobre las duras baldosas del suelo de la habitación. Agarro su teléfono, abro la cámara desde la pantalla de bloqueo y le hago una foto. ¡Quiero que tenga un recuerdo de su cara feliz y su maquillaje corrido!

"¿Hay alguna cama donde podamos acostarnos?"

"Arriba."

"Genial, vamos."

"¿Podrías desatarme?"

"Podría. Pero no lo haré."

Y así se fue. Antes de que me imagines como un monstruo peligroso, déjame asegurarte que la sostuve todo el tiempo, mientras forcejeaba paso a paso. Quería que forcejeara, no que cayera un tramo entero de escaleras. Y luego, en su cama, por fin pude descansar, abrazándola mientras seguía atada.

El resto de ese primer encuentro me resulta muy confuso, pero estaba tan eufórico de dolor y placer que tiene todo el sentido. Solo tengo fragmentos de lo que pasó después. Un destello de mí subiendo las escaleras a mi habitación con mucha torpeza. Su risa, tan cálida y tan nueva para mí. Conversaciones. Dedos de los pies en mi boca justo antes o después de su polla. El sabor del semen, saboreado por una vez. Una mano en mi pelo, a veces tierna, a veces cruel. Dientes hundiéndose en mi piel. Dedos deslizándose dentro de mí. La comprensión de que, después de todo lo que había dicho sobre no querer nada más que sexo, estaba conociendo a un amante tanto como a un Dom. El miedo y el alivio. El placer.

Sigue siendo jueves. Las tres de la tarde. Le doy un beso de despedida y salgo de su coche para ir a trabajar. Tengo el culo morado y me duele de maravilla. Me duele todo el cuerpo. Me veo colocada, con los ojos tan rojos que es obvio que he fumado o me he atragantado con una polla hace poco, y todo el mundo sabe que no soy una porrera. No he tenido tiempo de ducharme de verdad, así que puedo percibir su olor cada vez que me muevo. Estoy hecha un desastre, pero feliz. Y orgullosa. Satisfecha. Por fin.

Desde entonces he sido un desastre feliz, orgulloso y satisfecho.

GRAIAS
HAZ CLICK
AQUÍ PARA ENTRAR
EN LA CARPETA

nema
Poco

¡Una de las mayores colecciones de películas eróticas disponibles para los amantes del cine para adultos y para adultos! Visita www.imagenobscura.com y recuerda que no son las mentes que piensan en el erotismo las que están sucias, sino las que lo consideran pecado.

Por Jordi Bernet

VAMOS DE COMPRAS

ONE WAY

NY.143

N.R.

SHOE STORE

31

HIGH HEELED

ARTISTS AND MODELS

DEAN MARTIN - JERRY LEWIS

SHIRLEY MC LAINE

* FRANK TASHLIN *

ANITA EKBERG.

ICE CREAM

POP-CORN NUTS

OPEN

2

TO NORMAN ROCKWELL

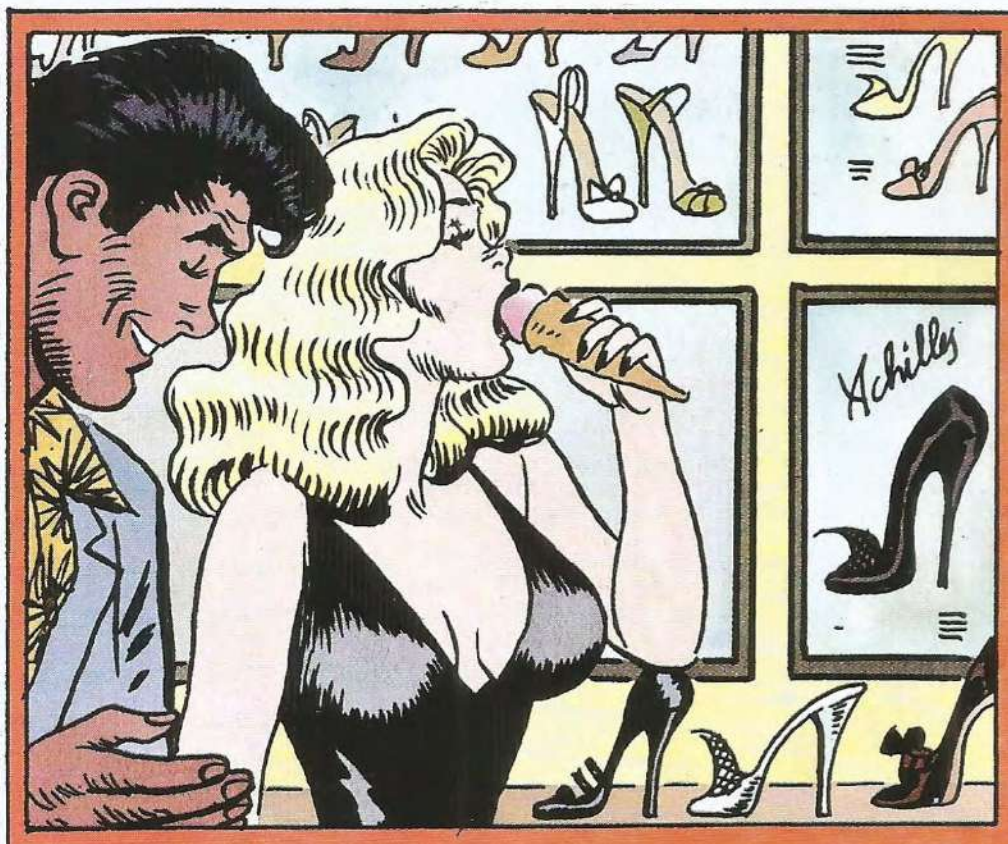

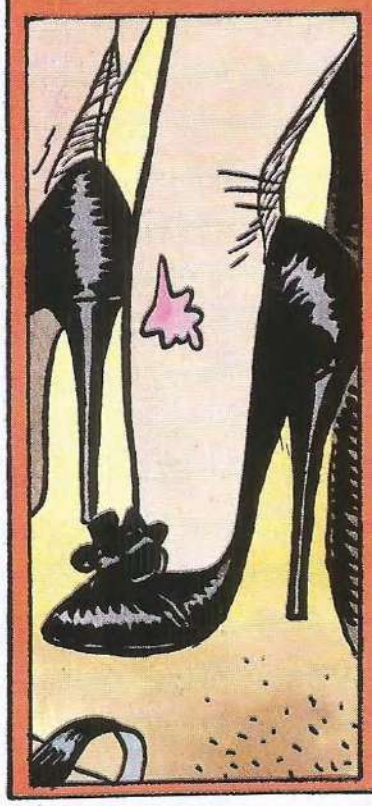

TO JOHN WILLIE

TO STEFANO PISELLI

Cabalgaré toda la noche, por una senda colorida, mis besos te daré en derroche de una manera algo atrevida. Me aferraré de tus cabellos, por no caer de ese galope, voy a atender a mis anhelos antes que el día nos sofoque.

Erasmo Carlos / Roberto Carlos

Visita www.imagenobscura.com
la casa de la revista **LASCIVIA**

LASCIVIA — EL VOYEUR

¿Qué significa ser cuckquean? Nuestra guía de arquetipos y términos

Por Flure

Una cuckquean disfruta viendo a su pareja participar en actividades románticas o sexuales con otras personas. ¿Te gustaría probarlo? Descubramos más sobre el significado de cuckquean, qué implica esta práctica y cómo dominarla de forma sana y consensuada.

Quizás hayas oído hablar de un cuckold cuando un hombre y una mujer están casados, pero la mujer es libre de tener relaciones sexuales con quien quiera y el hombre disfruta viéndolo. El significado de cuckquean es similar, pero para las mujeres.

¿Qué es una cuckquean?

El cuckqueaning es esencialmente el cuckolding femenino.

La mujer se excita viendo a su pareja (normalmente su marido, pero también puede ser su novio) tener relaciones sexuales con otras mujeres, incluyendo besos, juegos previos y sexo.

Existen variaciones en los tipos de cuckquean. Algunas son accidentales, otras mujeres no solo observan, sino que ocasionalmente participan en el acto. Existe una perversión extrema cuando una esposa observa al hombre con otra mujer, y esta última la insulta activamente mientras mantienen relaciones sexuales.

El factor clave es el consentimiento total de ambas partes. Nadie debería resultar herido ni molesto por esta perversión. Lo ideal es que todos conversen antes de practicar el cuckqueaning y acuerden de antemano qué está permitido y qué no.

Tipos de cuckqueans

Las dinámicas de las perversiones en las relaciones no son tan simples, y puedes caer en uno de los varios tipos de cuckqueans si decides intentarlo.

1. *Cuckquean dominante. Alguien que mantiene control total sobre con quién se acuesta el hombre, cuándo, dónde y en qué formatos. A menudo orquesta toda la situación, pero puede optar por controlar solo algunos elementos.*
2. *Cuckquean sumiso. Mientras la mujer inicia y fomenta la actividad sexual, le da al hombre control total sobre con quién y cómo tiene relaciones sexuales. Sin embargo, la mujer aún tiene que observar.*
3. *Cuckquean humillante. En este caso, la esposa se excita y disfruta de la humillación verbal que el esposo y la otra persona expresan. Esto puede incluir burlas, mostrar la falta de poder y control de la esposa o directamente insultarla, todo mientras tienen relaciones sexuales.*
4. *Cuckquean narrador. A diferencia del cuckquean "tradicional", este no quiere mirar, pero disfruta escuchando las aventuras del esposo. Es la narración lo que despierta su interés, y puede disfrutar leyendo los mensajes que el esposo intercambió con la otra persona o escuchándolo contarle sus fantasías para la próxima vez.*
5. *Cuckquean accidental. A veces, esta actividad sexual comienza como una infidelidad y la esposa pilla a su esposo en el acto. Por supuesto, aquí no hay consentimiento, y este tipo de sexo extramatrimonial puede considerarse una traición, salvo que la esposa descubra que esto la excita, por lo que se convierte en una cuckquean en lugar de solicitar el divorcio.*
6. *Cuckquean bicurioso. Suele referirse a la dinámica entre la esposa, el esposo y la otra mujer. Sin embargo, la línea puede volverse borrosa, y el esposo podría incluso tener sexo con otro hombre. En cualquier caso, a veces una cuckquean disfruta tanto del espectáculo que se une, independientemente del género del tercero.*

Cuckquean vs. cuckold

Los dos términos son básicamente lo mismo, con la única diferencia de que el cuckqueaning se refiere a que la mujer es la que observa, mientras que en el cuckolding es el hombre.

Ideas erróneas y estigmas comunes sobre las cuckqueans

El cuckqueaning es una práctica sexual muy especializada, y los cuckqueans no suelen encontrarse en la naturaleza. Esto le añade un aura de misterio, pero, al mismo tiempo, crea muchas ideas erróneas y estigmas en torno a ella.

Veamos algunas de las principales.

1. *A ella no le gusta, él la está obligando.* *La primera y más grande idea errónea es que la esposa no está realmente contenta con el acuerdo y tiene que ceder o perder al marido. Siendo justos, a veces ocurre cuando una mujer se ve obligada a ver a su hombre acostarse con otra, pero entonces no es una cuckquean.*
2. *El marido es un infiel si accede.* *Con el cuckqueaning, todo está acordado y todas las partes han dado su consentimiento explícito. En este caso, el hombre debe aprobar cualquier actividad sexual con su esposa, lo que excluye la posibilidad de tener amantes sin que ella lo sepa.*
3. *Quienes practican esto no están enamorados.* *Eso no es cierto, por supuesto. Las relaciones monógamas pueden predominar, pero no son la única opción. La gente ha disfrutado de "compartir" a sus amantes durante siglos, y eso no significa que no se amen. El sexo es un elemento complejo de la vida, y algunas parejas lo tratan como una experiencia aventurera que se puede compartir con otros y explorar más a fondo. No lo consideran un acto sagrado entre ambos.*
4. *Los cuckqueans son inseguros.* *Como suele ocurrir en un mundo patriarcal, a una mujer segura de sí misma y sexualmente aventurera se la etiqueta de insegura. Seguramente no hay ninguna otra razón por la que una esposa pueda desear eso, a menos que se sienta indigna en la cama, ¿verdad? Naturalmente, es una interpretación errónea, y las personas que practican el cuckqueanismo lo hacen por el placer que les proporciona.*
5. *Solo los hombres pueden disfrutar de este tipo de fetiche.* *De nuevo, se considera que los hombres son animales fuertes e independientes que pueden separar el sexo de los sentimientos, a diferencia de las mujeres. Si bien este fetiche no es tan común, existe, y es injusto minimizar las*

experiencias de estas mujeres y negarles el derecho a sentir lo que sienten y a que les guste lo que les gusta.

Los estereotipos y los estigmas no son nuevos en el fetiche, pero no significa que deban ser la norma. Comprender y aceptar el cuckqueanismo y otras prácticas sexuales como preferencias válidas y formas de expresión íntima es clave para una sociedad más sana. Cuando se avergüenza a las personas por sus deseos y se ven obligadas a ocultarlos, se crean muchos adultos infelices y dinámicas poco saludables.

Poder hablar de estos temas sin prejuicios y abordarlos con curiosidad es algo por lo que todos deberíamos esforzarnos.

La psicología detrás de la fantasía cuckqueana

La fantasía cuckqueana no es del gusto de todos. Desafía la dinámica matrimonial "normal" y amenaza la monogamia, tan apreciada en nuestra sociedad.

Quizás te cueste imaginarte participando en ella, pero puedes entender por qué alguien podría hacerlo y respetarla.

1. *Fantasía prohibida. Ver a tu pareja tener sexo con otra persona no es algo que mucha gente pueda (o quiera). La naturaleza tabú de este fetiche lo hace súper emocionante y sexy, incitando a la gente a probarlo.*
2. *Juego de poder. Algunos ven el cuckolding como un intercambio de poder, lo cual es cierto hasta cierto punto. Permitir que tu pareja tenga sexo con otra persona es un gesto fuerte y puede ser muy erótico.*
3. *Compersión. Otro concepto que no mucha gente puede experimentar realmente es la compersión. Es cuando una pareja siente alegría al ver a su pareja feliz, incluso si este se siente feliz teniendo sexo con otra persona.*
4. *Validación. A veces, las personas recurren al cuckolding por múltiples razones; una de ellas es confirmar que la relación es sólida y segura, incluso si la pareja experimenta con formatos sexuales no convencionales.*

El cuckolding no es una práctica BDSM en sí, pero ambas pueden combinarse. Puede implicar dominación, humillación, restricción de movimientos y el uso de juguetes y herramientas adicionales. Que lo consideres BDSM o no depende de cómo lo practiques.

Cómo explorar una relación de cuckquean

Aunque el cuckqueaning suena súper excitante y erótico, no te lances de golpe. En cambio, ve introduciéndote en esta actividad poco a poco.

Puede que pienses que estás lista para probar algo nuevo y picante, pero una cosa es fantasear con ello y otra muy distinta es probarlo en casa:

1. *Lo primero es asegurarte de que estás dispuesta a explorar el cuckqueaning. El deseo debe surgir de dentro y no ser algo que hayas visto en internet o que te hayan recomendado.*
2. *Habla con tu pareja. Esta puede ser la parte más difícil, ya que introducir este tipo de ideas no es lo que un marido suele esperar, pero si lo haces con cuidado y como un escenario hipotético, podrías obtener ideas interesantes de él e incluso hacer que se abra y comparta otras perversiones o fetiches que esté dispuesto a probar.*
3. *Si ambos acuerdan esto de antemano, el siguiente paso es establecer límites y dar su consentimiento. Define los límites y los niveles de comodidad, y asegúrate de que ambos den su consentimiento explícito e informado.*
4. *Aprende más sobre el cuckqueaning. Probarlo por primera vez puede ser complicado e incómodo; buscar consejos en línea o con un coach de intimidad puede ayudarte a disfrutar al máximo de la experiencia.*
5. *Busca parejas potenciales. A algunos les gusta que sea alguien conocido, pero podría ser buena idea invitar a un desconocido al que no tendrás que volver a ver si no quieres. Por cierto, puedes registrarte gratis en Flure para buscar solteros que quieran unirse a una pareja para una sesión de cuckqueaning.*

Mantén un diálogo abierto en todas las etapas del cuckqueaning. El objetivo común es divertirse, disfrutar de una fantasía sexual y explorar su propia sensualidad. Si alguien se siente incómodo en algún momento de

RMAGNAC

la experiencia, ambos deberían poder expresar sus inquietudes y detenerlo si te hace sentir mal. Ten en cuenta que podría salir de maravilla la primera vez, así que no te hagas muchas ilusiones y simplemente intenta pasarlo bien.

¿Cómo superar los desafíos comunes del cuckqueaning?

Las parejas experimentan desafíos durante el cuckqueaning o el cuckolding constantemente. No es el fin del mundo, y si los abordas correctamente, podrás lidiar con ellos.

- *Tómalo con calma y explora los niveles de comodidad de cada uno experimentando gradualmente. Por ejemplo, al principio, podrías tener una sesión sin sexo, solo besos y juegos previos para ver cómo se sienten ambos.*
- *Los celos son una consecuencia natural de esta tendencia, y si alguien los expresa, ambos deben validarlo y reconocerlo, tener una conversación abierta y hacer cambios en el proceso.*
- *Establecer reglas claras evitará situaciones en las que uno de los miembros de la pareja se sienta sorprendido o traicionado.*
- *Comunícate más y hazlo abiertamente, especialmente en el postoperatorio. Una vez que terminen de hacer cuckqueaning, siéntense y conversen, los tres y luego solo la esposa y el esposo. Todos deberían pasarlo bien, y hablar después ayuda a generar confianza y a evitar la negatividad.*
- *Prioricen fortalecer su intimidad. Si sienten que hacer cuckqueaning la perjudica o los distancia, quizás deban reconsiderar el acuerdo.*

Consejos prácticos para una experiencia positiva con el cuckqueaning

Si te comunicas abiertamente, estableces límites, empiezas despacio y practicas el cuidado posterior, ya estarás por delante de la mayoría de las parejas que intentan actividades similares.

Hay algunos detalles a los que puedes prestar atención para mejorar la experiencia.

1. *Elige bien a la tercera persona. No se lo ofrezcas a cualquiera y evita preguntarle a alguien que apenas conoces pero a quien ves mucho, como un compañero de trabajo.*
2. *Lugar, lugar, lugar. ¿Deberías hacerlo en casa, en un hotel o en casa de la otra persona? Quizás prefieras empezar fuera de casa. Así, si el experimento falla, no tendrás que recordarlo cada vez que entres en tu habitación.*
3. *Esfuérzate por fortalecer tu relación. Salgan, pasen tiempo de calidad juntos, aborden por fin los problemas que llevan tiempo teniendo y prueben la terapia de pareja si crees que te podría beneficiar. Ser infiel no es malo para una relación, pero puede sacar a la luz algo que te ha estado molestando todo el tiempo y agravarlo.*

Reflexiones finales

El cuckqueaning es una actividad sexual divertida y bastante inocente si sabes en qué te estás metiendo.

Ya sea en la vida real o solo una fantasía, el cuckqueaning se trata de juegos de poder, sumisión y voyerismo. Muchas emociones recorren la mente del cuckqueaning a medida que se desarrolla la escena, como la excitación, la excitación y los celos.

Explorar diferentes tipos de relaciones, deseos y formatos de relación es una forma poderosa de comprenderte a ti mismo y tus preferencias en la cama. Si no estás seguro de si te apetece el cuckqueaning o si quieres asumir un rol diferente en esta actividad sexual, existen muchas otras opciones éticas de no monogamia que puedes conocer.

¡Qué rico! yo también
HAZ CLICK
AQUÍ PARA ENTRAR
EN LA CARPETA

//onlyfans.com/thisgamingcouple

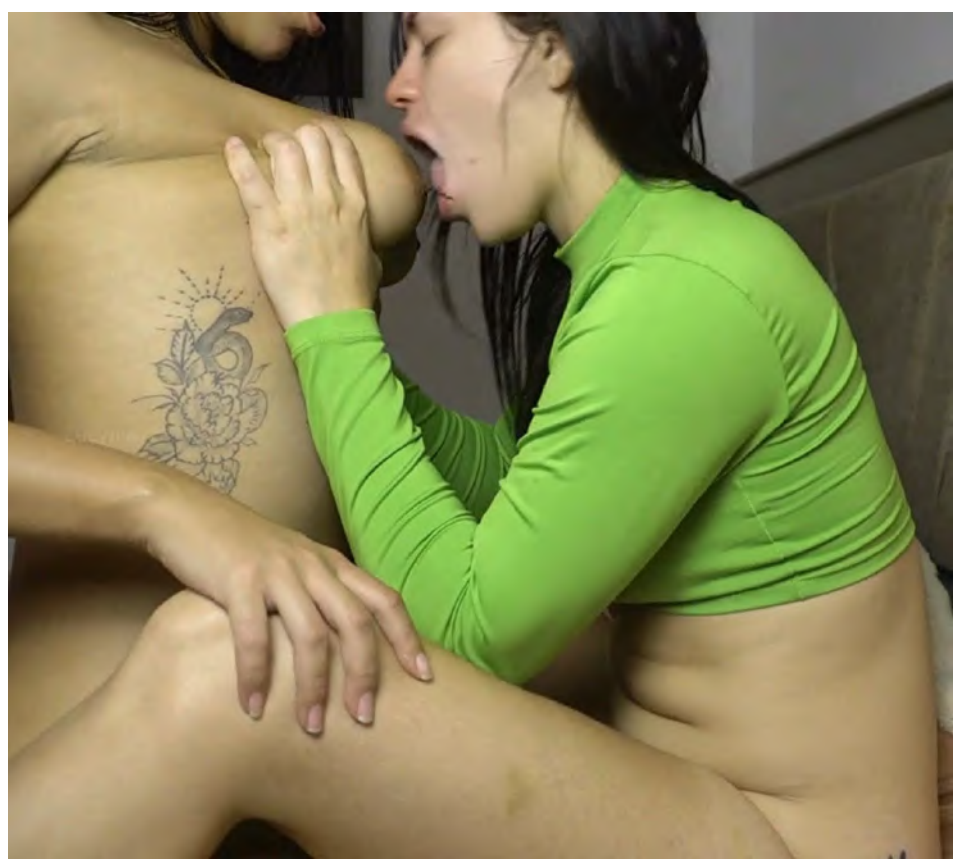

Análisis
y recomendaciones
de Cine Erótico
cada semana en TikTok

¡Preferiría quedarme con la culpa que con las ganas!

LASCIVIA — TOKIO DECADENTE

Una ex trabajadora sexual registra la historia de la luz roja de Tokio

Por Caroline Gardin

Es tarde por la mañana y el vapor se eleva de los tanques de agua sobre los coloridos pero opacos salones de sexo, un "jabón", en un histórico barrio rojo de Tokio.

Caminando por las estrechas calles, cámara en mano, se encuentra Beniko, una extrabajadora sexual que ahora intenta capturar el espíritu de la zona, antes conocida como Yoshiwara, a través de la fotografía.

"La gente suele hablar de que este barrio tiene una 'mala historia'", declaró Beniko, conocida por su apodo, a la AFP.

"Pero la verdad es que a lo largo de los años la gente ha vivido aquí, se ha forjado una vida aquí, y a veces ha luchado por sobrevivir. Quiero compartir esa realidad".

En su apogeo, entre mediados del siglo XVII y el XIX, Yoshiwara fue el hogar de cortesanas de clase alta que vendían un mundo de lujo, entretenimiento y fantasía a puerta cerrada.

La única entrada a los animados barrios amurallados del placer era una enorme puerta dorada coronada con una figura de Benten, la diosa de la música, el arte, la riqueza y la feminidad. En contraste, hoy en día, el mismo punto está marcado por dos simples pilares, y los burdeles de la zona este de Tokio a menudo se gestionan bajo la apariencia de baños públicos.

Beniko, que ahora tiene 52 años, pasó una década trabajando en uno de estos llamados "sojamundos" tras una infancia difícil en la que sufrió acoso escolar.

Mientras estudiaba arte en la capital, empezó a trabajar a tiempo parcial en un pequeño establecimiento del centro de la ciudad vendiendo servicios sexuales. Luego, a los 22 años, se mudó a Senzoku Yon-chome, el nombre moderno de la antigua zona de Yoshiwara.

Un antiguo cliente había "hecho de Yoshiwara un infierno. Dijo: 'Si vas allí, tu vida se acabará'", relató.

"Pero sentía que no pertenecía a ningún sitio, así que decidí ir allí".

- *'Parte de la historia'* -

Para regular la industria del sexo, el barrio rojo de Yoshiwara se construyó originalmente en una zona diferente de Tokio en 1618, con un acceso estrictamente controlado para evitar que las mujeres escaparan.

Pero tras ser arrasado por un incendio 40 años después, se trasladó al este de Tokio, cerca de la actual zona turística de Asakusa.

Yoshiwara prosperó en este lugar hasta el final del período Edo de Japón en 1868, pero entró en decadencia con la modernización del país y la prohibición del trabajo sexual en 1958.

Las fotos de Beniko, tomadas en Tokio y también en otros barrios rojos japoneses, se centran principalmente en los edificios y habitaciones utilizados, que suelen estar ocultos a la vista.

Tras el éxito de su primer libro de fotografía, Beniko financió otro mediante donaciones en línea.

Recaudó 8,2 millones de yenes (55.000 dólares), superando con creces su objetivo de un millón de yenes.

"No puedo recuperar el tiempo perdido, pero quiero documentar la industria del sexo como parte de la historia", dijo Beniko, quien también organiza visitas guiadas por la zona.

Es un propósito compartido por Go Watanabe, quien dirige la librería Kastori de Senzoku Yon-chome, especializada en historias de antiguos y actuales barrios rojos de Japón.

"Claro que hay muchos problemas complejos aquí. ¿Pero significa eso que deberíamos simplemente ocultar o borrar una ciudad con una historia tan compleja? Personalmente, no lo creo", dijo.

- Abuso en línea -

A principios de sus 30, Beniko sentía que no tenía futuro y sufría un intenso dolor físico.

"Algunos días veía a 10 clientes", dijo. "Era un cascarón, tanto física como mentalmente".

Decidió centrarse en la crianza de su hijo y encontró un trabajo estable a tiempo parcial. Luego comenzó a aprender técnicas de fotografía por su cuenta, dedicándose por completo a este arte.

Hablar abiertamente de sexo sigue siendo un tabú en Japón, pero Beniko siempre ha dado la cara, incluso en su canal de YouTube, lo que la ha convertido en blanco de feroces ataques en línea.

"He recibido muchos comentarios como: 'Un niño criado por una mujer como tú, una exprostituta, nunca saldrá bien'", dijo.

Pero "si no me mostrara y hablara abiertamente de ello, no tendría el mismo impacto, o la gente no lo entendería de verdad".

A diferencia del vibrante y descarado barrio rojo de Kabukicho, en la céntrica zona de Shinjuku, en Tokio, hasta hace poco era raro ver turistas en Senzoku Yon-chome.

Pero en los últimos años, el interés extranjero por la historia de la zona ha ido creciendo, impulsado por su representación en la cultura pop, como la película de anime de éxito mundial "Demon Slayer".

Yoshiwara también ha aparecido como escenario en un drama de época emitido este año por la cadena pública NHK, despertando el interés de algunos japoneses curiosos por zonas históricas menos conocidas de su capital. A medida que la sociedad japonesa cambia y las restricciones externas sobre las costumbres y el estilo de vida se disipan, algunas personas sienten cierta inquietud, afirmó Watanabe. Por eso, muchos se adentran en la historia para comprender su propia sexualidad e identidad.

JAV PORN

HAZ CLICK
AQUÍ PARA ENTRAR
EN LA CARPETA

visita nuestro canal en YouTube
@imagenobscura

LASCIVIA — LA CAJA DE PANDORA

El Autor y La Ninfa (Obsesión Final)

Por Altais

Capítulo 4. El lado oscuro.

El Autor tenía un día de esos, un día de mierda, llevaba arrastrando esa sensación desde la mañana. Donde la necesidad de drogarse iba nublando su juicio, era una ansiedad naciente, ¿el motivo? No había un detonante específico, quizás había visto a algunas adolescentes en falda. En realidad, el motivo era lo de menos, sino controlarse. Era uno de esos días en la que esa necesidad nacía en su cabeza y bajaba como un molesto pico por su columna vertebral destruyendo su psique. El ser pragmático que fingía ser se desmoronaba un poco en días como ese, eran imprevisibles, a veces podían encadenarse, otros pasar unas semanas donde podía controlar su peligrosa necesidad de consumir esos cuerpos imberbes.

En realidad, se sentía frustrado, ya tenía una válvula de escape que durante meses le había servido de metadona para controlar su adicción. En los meses que llevaba físicamente con su pequeña, el deseo había remitido, o mejor dicho se había concentrado por completo en ella. Antes de tenerla llevaba una temporada haciéndolo a diario, y le jodía ser un yonki a punto de recaer. Tenía la determinación de no hacerlo.

Estaba decidido a no dejarse consumir, llevaba una excelente temporada limpio, y ese día no sería la excepción, vencería al monstruo, tenía una forma más segura y real de controlarlo. ¿Para qué buscar si tenía a su propia Lolita?

Un tanto inquieto, y jugándose un poco su imagen de hombre respetable e intachable fue a recogerla en su coche de vidrios polarizados a la salida del instituto. Era una pena que en el instituto de su pequeña no usaran uniforme. De seguro se vería arrebatadora con una faldita de colegiala.

Julia casi se había caído de la impresión al recibir el mensaje por parte de Gabriel. Tendían a verse siempre en su piso, tenía una copia de la llave y se colaba discretamente para sus tórridos encuentros. Nunca se arriesgaban, para ambos era importante su relación, en especial para ella, que deseaba que él nunca se arrepentiera de dar ese paso por alguna imprudencia

propia de la juventud. Así que seguía a rajatabla sus condiciones. Era un claro indicativo de que algo no iba bien.

Julia notó un poco la inquietud por parte de su lobo, se veía un tanto... incómodo. Apenas y la había saludado, obviando el "princesa" o "mi niña" de rigor. Lo que sí notó, fue la erección atrapada dentro del pantalón. Decidió no hacer preguntas, evidentemente era un día de esos raros, los conocía pero solo a la distancia, si a través de la web podía notar su nerviosismo, ver su inquietud en persona le alarmó. Quería hacer cualquier cosa por mitigar los demonios de su pervertido caballero.

Gabriel dejó de lado sus buenas formas, trataba en mayor medida de ser un "buen hombre" para Julia, o mejor dicho no ser el cabrón que era con el resto. Solo ella podía ver su parte más mimosa, aunque en ese día, necesitaba ser un depredador y pensaba desquitarse con la pequeña figurita que iba tarareando la misma canción que evocaba cuando trataba de no pensar y lo hacía de forma inconsciente.

Casi le arrancó la ropa al llegar a su piso, devoró su boca, y la arrastró a su cama. Le fastidió un poco ver qué no estaba correctamente lubricada. Tenía los primeros vestigios de humedad pero no era lo justo para penetrarla sin lastimarla. Optó por llenar el pequeño coño de lubricante. Necesitaba hacerlo duro, muy duro. Los ojitos de ella se abrían impresionados ante su brutalidad, no era el mismo, o sí. No estaba seguro, pero estaba enfadado, no quería lastimarla, pero necesitaba desquitarse con ese prieto coñito para calmarse.

El lobo llevaba una temporada dormido y despertó con una fuerza aplastante. Necesitaba satisfacer su necesidad de piel joven. Y no pensaba en contenerse, en realidad no podía, debía soltarlo para volver a la normalidad. Debía dormilo y solo lo lograría exprimiendo la imberbe cueva de su Ninfa.

Centró su mirada en el coñito y condujo su miembro a la entrada, recreando las imágenes a las cuales le condenaba su adicción. Solo que había dejado de ser un espectador para ser el protagonista de las fantasías más vívidas de los pervertidos como él. Más de uno mataría por poseer a

una chica tan tierna como Julia, y eso le enfadaba, le molestaba la sola idea de que otro hombre la deseara. Como aquella ocasión en la que salía de su piso y pudo ver cómo el vecino del segundo la devorada con la mirada al cruzarse en la calle, deseo bajar y arrancarle la cabeza. Era demasiado guapa y lo peor es que ella no lo veía, no comprendía que más de uno la rondaría para meterse en sus bragas y eso le enfureció más. ¡Era suya!

No tuvo mayor ceremonia antes de penetrarla, ella dio un respingo. Repitió la penetración, sacándola toda y penetrándola hasta el fondo. Al notar que no había dolor, prosiguió a taladrar el prieto coñito para satisfacer al lobo. Duro, intenso, lascivo, lo necesitaba así. Esa menuda figura se retorcía debajo de él, con las piernas abiertas, gimiendo bajito, le encantaban esos gimoteos, dulces, su Ninfa era tan complaciente que su polla se tensaba ante la certeza de que se derramaría muy dentro de ella.

Ella respiraba muy rápido, no estaba del todo acostumbrada a tener una sesión de sexo tan intensa. Gabriel tenía los ojos muy oscuros y no estaba demasiado atento a sus reacciones. Sin embargo, no pudo evitar correrse y bañar el miembro de su amado con sus flujos. Tenía cierta predisposición a ser excesivamente complaciente con su amante y cuando se tornaba más intenso eso la mojaba notablemente.

– Eso, mueve tus caderas, perrita –gruñó, no podía controlarse, quería más, quería todo.

Julia no lograba articular, cada estocada era dura, sin contemplación, arrancándole un gritito. Él necesitaba reventar su coñito para calmar sus oscuros deseos. Le enloquecía esa cavidad adolescente a su disposición, era tan tierna. La carne más deliciosa que jamás probaría. Suya.

Julia se retorcía de forma serpentina, le costaba un poco procesar la intensidad del encuentro. Sus pezones se erigían tan duros que le dolían. Pero su Autor estaba concentrado en exclusividad en calmar sus necesidades.

– Vamos zorra –se detuvo en seco al saber que había roto una de las principales reglas en las que se basaba su relación–. Zorrita –murmuró, se

maldijo, vio como el deseo se apagaba en esos ojos castaños que la mayoría del tiempo lo miran con devoción–. Perdón –ella desvió su rostro evitando el contacto–. La he cagado. Paramos.

– No –murmuró ella, enroscando sus piernas alrededor de las caderas de él.

– No, paramos.

–No te atrevas a detenerte –se secó el par de lagrimillas que corrían por su rostro–. Sigue.

– No.

– ¡Sigue! –le ordenó ella.

Maldijo al lobo, podría ser el mayor pervertido de todos, un guarro en toda regla y en la mayoría de los casos le excitaba ver las lágrimas de las mujeres a las que follaba. Sin embargo, no llevaba nada bien ver el dolor en el rostro de su pequeña, le hacía sentirse asqueado consigo mismo, en ese momento.

Se inclinó para besarla, quizás debería besarla más a menudo. Pensó en enmendar ese pequeño resquicio, volvió a acelerar, hundiéndose en ella, bombeando con la misma dureza que había caracterizado ese encuentro. No podía cambiar la cadencia, necesitaba ser malo. Sintió que algo adentro se rompía, le destrozó ver llorosos esos ojos que le daban la vida.

Le susurró palabras que se entremezclaban entre el deseo y el cariño, necesitaba saber que estaba bien. En un punto sus miradas se conectaron y no vio algún atisbo de duda, sus ojos brillaban nuevamente para él, ardiendo en deseo por él. Sujetó sus manos sobre su cabeza y atrapó otra vez la tierna boca, las caderas de ellas chocaron con la de él, no se detuvieron hasta alcanzar un potente orgasmo compartido. Ella se había corrido ya una incontable cantidad de veces y siendo esta su segunda arremetida, están deshechos.

Su dulce Ninfa se enroscó a su cuerpo, perdiendo la batalla contra el cansancio, se acurrucó junto a él pasando una de sus piernas por sobre su cadera, mientras su sexo derramaba la mezcla de flujos y semen pringándolos a ambos, el Autor se sumió en sus cavilaciones. No era la primera vez que sucedía algo como eso. Necesitaba ser violento y ella no llevaba bien los agravios, no le importaban si está caliente, siempre y cuando fuesen en diminutivos.

Era un monstruo con consciencia, ese episodio le recordó una de sus videollamadas, nunca se perdonó ese día, con ella usándose para sus bajas pasiones, llorando y él masturbándose, sin percatarse de sus sentimientos. Fue uno de los pocos videos de ella que borró sin pensarlo. Queriendo marcar verdaderas distancias ella le demostraba constantemente que era realmente suya.

También le recordó uno de esos polvos raros desde el principio, era uno de esos días donde discutieron, ella le había pedido que le hiciera el amor y se dejó llevar. Fue la última vez que la hizo llorar en el sexo hasta ese día.
– Solo puedes follarme, mi querido Autor, eres incapaz de hacerme el amor –musitó antes de seguir introduciendo su juguete sexual con violencia con las piernas medio cerradas, lo justo para que no viese su llanto.

Solo se enteró de semejante desastre al día siguiente donde ella le confesó lo sucedido, casi reclamándole. Claro que no vio ese vídeo, el dolor de ella, en parte era suyo también. Quería que siempre le sonriera, no lo contrario. Con el pequeño ser de luz respirando tranquilamente, tan segura como para dormirse entre sus brazos, declinó por "esa conversación" que llevaba meses evitando. Explicarle cómo era el monstruo. Le daba pavor perderla, pero no podía seguir permitiendo ese tipo de situación.

Se despertó un par de horas más tardes, la pequeña chica dormía pierna suelta abrazando el peluche de nutria que le había obsequiado en navidad y que le hacía compañía cuando ella no estaba. Los demonios volvían a acosarle, llevaba un tiempo record sin buscar, pero la necesidad le llamaba. Además el desenlace del polvo le hizo descartar el despertarla para saciar su sed de piel joven. Desnudo se dirigió a su despacho, sabía muy bien

donde buscar para encontrar lo que su corrompida mente deseaba. Pese a ser un olvidadizo casi patológico no necesitaba agenda u otro tipo de ayuda para teclear las direcciones electrónicas. Pronto la pantalla escupió eso que a la vez tanto odiaba y deseaba ver. De entre todas las opciones eligió la más extrema, necesitaba una buena dosis de su droga. Su miembro se hinchó y como un autómata llevó su mano alrededor de su polla.

En el pasado jamás se había sentido avergonzados de sus bajas pasiones, si bien se encargaba de ocultarlas por una cuestión de sentido común, nunca se avergonzó de ser como era. Pero en esa ocasión se sentía ligeramente incómodo, como un jovenzuelo que se hacía una paja rápida evitando ser pillado por sus padres. Estaba tan concentrado que no se percató de las suaves pisadas hasta que fue demasiado tarde. Casi se le salió el corazón del pecho. Su Ninfa le miró, luego a su miembro y por último a la pantalla. Vio un atisbo de tristeza en su mirada, su mente le indicó que acaba de cagarla y con esto en definitiva perdería su luz.

Julia tuvo un breve debate mental entre su yo sin autoestima y su nueva forma de ser. Podría armar un escándalo que le hiciera sentir mal, pero eso no le interesaba. Volvió a mirar la pantalla, viendo a esa chica de senos incipientes auto inmolándose una buena ración de polla por el culo. ¿Acaso ella no era suficiente? Una parte dentro de ella descartó ese pensamiento, estaba más que decidida en convertirse en la única adicción de Gabriel. No dejaría que una pantalla le ganase. Casi pudo sentir el pánico que emanaba de él. Presenciaba el lado oscuro de su gran amor.

Gabriel intentó decir algo. No se lo permitió, nada le apetecía más que escuchar esas dos palabras que le alegraban el corazón día tras día. No en esas circunstancias, con la verga erecta en honor a una joven hembra que no era ella. Una cosa es que perdonase su recaída y otra que le permitiese mancillar su vínculo de esa forma. Pensó en apagar el ordenador y arrastrarlo hasta la cama agarrándolo de la polla sin embargo prefirió arriesgarse, ponerlo a prueba y desaparecer con el mismo sigilo con el que había entrado. Lo amaba con toda su alma sin embargo necesitaba algún gesto que le demostrase que el sentimiento era mutuo. Él la siguió como un corderito avergonzado y su maltrecho corazón se aceleró. Todavía había esperanza para la desintoxicación, no estaba todo perdido.

A duras penas venció la tentación de comérselo a besos y colmarlo de ternura y comprensión, estaba claro que esa estrategia no había funcionado. Necesitaba dar un golpe de timón a todo aquello o estaba segura de que lo perdería.

Pero... ¿a dónde vas?

Espérame ahí papi, ahora vuelvo. Ah, ¡no se te ocurra tocarte!, tu polla es mía.

Gabriel permaneció expectante y nervioso tumbado sobre la cama. Temía escuchar de un momento a otro el portazo que pondría el punto final a la relación, deseaba correr junto a ella para evitar que eso sucediera. Por nada del mundo quería perderla No lo hizo, no quería desobedecerla y decepcionarla por enésima vez.

Apenas la reconoció minutos más tarde cuando atravesó el dintel vestida con parte del disfraz de colegiala, ese que habían acordado estrenar para celebrar su aniversario un par de meses más tarde. Los amarres de coletas a juego con la faldita a cuadros, el chaleco abierto sin prenda alguna debajo y el pintalabios color caramelo le daban un aspecto infantiloide, detalles delicados que contrastaban con la inquietante presencia al cuello del choker de castigo, con el corazón plateado oprimiendo férreo a su garganta y las pirañas metalicas mordiendo cruelmente sus pezones. Esos últimos aderezos atrajeron su atención, su musa jamás las utilizaba por iniciativa propia y nunca más de unos pocos segundos sin embargo esa vez se las puso sin imposición alguna y no parecía dispuesta a desprenderse de ellas.

E... estás preciosa princesita pero por favor quítate las pinzas, no quiero que te hagas daño.

No me llames así Gabriel. Hoy no.

Te has quitado mis iniciales de tus pechos...

Es lo que hay.

Aquello le dolió mucho más que un puñetazo, estaba preparado para un estallido de ira, no para renunciar a algo tan íntimo.

Como quieras - repuso derrotado.

La joven se dirigió hacia él con paso firme, la seguridad que desprendía en parte le agradó por lo novedoso y por otra lo inquietó, se salía de lo normal y cualquier cambio en su rutina podía ser origen de conflicto. Solían comenzar el acto amoroso con alguna que otra caricia o beso antes que la pasión los dominase y diera paso a las hostilidades. Esta vez la Ninfa obvió los preámbulos, lanzó de forma impersonal el bote de lubricante sobre la cama, agarró el estoque todavía erecto del adulto y se lo metió en la boca sin dejar de mirarle a los ojos. No fue un inicio de felación amoroso con besitos, risas y lametones entre comentarios sobre lo acaecido ese día; le proporcionó una mamada en toda regla, intensa, lúbrica y muy sucia pero carente de sentimiento. Se la chupó como a un extraño lo que hizo que la mente de Gabriel cortocircuitase.

Sobrepasado por los acontecimientos no fue consciente de que, haciéndolo de ese modo, su joven amante pretendía eliminar cuanto antes cualquier resto de líquido preseminal generado por la masturbación previa. No quería que entrase en su otro agujero fluído alguno propiciados por la visión de otra chica. Sería ella y no una extraña la que calmase al lobo a partir de entonces.

Buscando el perdón Gabriel intentó acariciarle el pelo. Ella lo golpeó con virulencia para evitarlo.

¡No me toques!

No lo hizo, estaba impresionado por el cambio de roles. Normalmente era El Autor quien imponía su criterio y la Ninfa la que se dejaba hacer. No es que ella adoptara una actitud pasiva e indolente, simplemente se plegaba a la voluntad del macho, permaneciendo expectante cuando él lo requería o pasando a la acción de forma eficiente siempre siguiendo las indicaciones del adulto.

Sabes que te quiero, ¿verdad?

La chica no contestó. Estaba junto a él y sin embargo la notaba a años luz esa noche. Parecía otra, una extraña. Reptó sobre el adulto y colocándose sobre él utilizó su pene para estimular su sexo bajo la falda. Se dio placer meciendo la cadera, utilizando su vulva a modo de pincel, sus flujos como acuarela y la verga como improvisado lienzo, impregnándola con su esencia. Estaba molesta, era obvio; se le daba fatal ocultar sus sentimientos, pero también caliente, la cercanía del pene que calmaba su lujuria días tras día a su vulva tenía consecuencias en su cuerpo que ella no era capaz de controlar. Cerró los ojos y, muy a su pesar, gimió. La ira había adormecido sus pezones sin embargo el movimiento pendular de las pirañas metálicas hicieron mella en ellos. Fue incapaz de disimular una mueca de dolor durante su ir y venir a lo largo del enhiesto miembro viril.

¡Quítalas, princesita! Por favor... - suplicó Gabriel, incapaz de soportar el dolor en la joven.

En un rapto de caballerosidad intentó desprender los elementos de castigo del frágil cuerpo de la adolescente. Julia se zafó.

¡No me toques! - chilló golpeando las manos que la acechaban con furia - ¡Y no me llames así! No soy tu princesita, ni tu niña; soy tu capricho, tu juguete, tu puta. ¡Eso es lo que soy, una puta más!

¡No, eso no es verdad!

¡Sí lo es! ¡Una adolescente zorra y ninfómana! Eso es lo que quieres, es lo que necesitas y es lo que tendrás!

¡No!

¡Cállate de una puta vez!

Rabiosa, tras descargar su ira a modo de tortazo en plena cara, agarró el bote de lubricante y, vertiendo todo su contenido sobre la palma de su mano, la hizo desaparecer bajo su falda.

Sorprendido por el arrebato violento Gabriel permaneció inmovil unos segundos, el tiempo que ella necesito para extender parte del pringue por el cipote, asírlo con firmeza para seguidamente enfilarlo hacia su puerta trasera y dejar que la gravedad hiciera el resto. El alarido fue tremendo, casi tanto como el dolor experimentado al notar algo quebrándose en su entraña. Le dio lo mismo, no cejó en su empeño hasta que no solo la punta sino una buena parte del miembro viril horadó la única entrada que permanecía inexplorada para él. Estaba dispuesta a sacrificar su integridad física para sacarlo de su droga.

Durante los meses que duraba su relación fueron varias las veces que habían intentado consumar el sexo anal sin éxito. La Ninfa, ferviente lectora de los textos de El Autor, conocía de sobra su predilección por esa práctica sexual y le había ofrecido su trasero para practicarla con total libertad. Ya le había entregado su virgo oral, vaginal y anal pero lo había hecho a distancia, penetrándose con un juguete sintético frente a la cámara de su teléfono móvil, sin embargo quería que sus tres orificios fueses iniciados de forma presencial por su amado. Si bien con los dos primeros no tuvieron el menor problema, hasta ese fatídico día habían sido incapaces de hacerlo con el tercero. Apenas notaba la presión en el esfínter los nervios y la tensión atenazaban a Julia, constreñían su cuerpo convirtiendo a la sodomía en una quimera.

Tampoco a Gabriel le agradaba ver sufrir a su joven amante y desistía al primer contratiempo. Previo consentimiento explícito, solía ser duro e implacable con las prostitutas que se follaba, buscaba incesantemente muestras de sufrimiento en sus caras, era de los que se excitaba con el dolor ajeno y no le importaba pagar por ello. Con Julia le era imposible actuar de ese modo. Su aspecto era tan frágil que a veces temía romperla con la mirada así que tenía mucho cuidado cuando consumaban su amor. Cierto es que cuando la pasión los embriagaba el sexo era intenso y lujurioso pero nunca violento como en ese preciso momento en el que la adolescente se jalaba hasta la empuñadura su polla por el culo. Jamás la había visto así de descontrolada. La sensación le agradaba físicamente lo que le hacía sentirse más culpable todavía. Sabía que más allá del dolor físico ella estaba sufriendo actuando de ese modo tal alejado de su verdadera naturaleza.

Julia intentó evadirse, elevar su mente, dejar su cuerpo atrás tal y como hizo aquel día en el que unos chicos, medio en broma medio en serio, comenzaron a toquetearla sin su consentimiento en el callejón trasero del instituto. Su esfinter se fue relajando y su culo acostumbrandose a la sodomía pero cada vez se sentía peor. En realidad el desgarro en su ano le traía sin cuidado, era su cabeza la que no dejaba de evocar lo visto en la pantalla y el deseo reflejado en los ojos del lobo. Más que molesta estaba celosa de aquella niña, era tremendamente posesiva en lo referente a El Autor. Quería ser todo para él como él lo era para ella: su compañera, su amante, su vicio y su droga. Ser el objeto de sus fantasías, su primer pensamiento al levantarse y el último al acostarse. Estaba claro que, a pesar de sus esfuerzos, no lo había conseguido. Las lágrimas se escaparon de sus ojos, le embargó un sentimiento de frustración y la niña que alojaba en su interior, esa que le incitaba a desistir de cualquier cosa al primer contratiempo, quiso huir, largarse de allí corriendo sin mirar atrás.

No pasó. Al contrario la joven lobezna que pretendía ser tomó el mando, enjugó las lágrimas con furia e incrementó el ritmo y la profundidad de la enculada. No iba a rendirse. A un lobo se le derriba pero se levanta rápido, saca los colmillos y sigue adelante. Sin dejar de empalarse comenzó a masturbarse estimulando su clítoris con las yemas de los dedos y se sintió mucho mejor, incluso experimentó más placer que de costumbre con su culo dilatado. Se sorprendió, pese a que él ya se lo había anunciado; si algo sabía su viejo lobo era de dar por culo a las mujeres, literalmente.

¡Joder! - Musitó Gabriel con los testículos a punto de reventar gracias al intenso tratamiento recibido - . ¡Me voy a correr!

Julia pasó de él. Estaba realmente cómoda con la polla yendo y viniendo por su el culo, en cambio las pinzas, una vez superada la efervescencia inicial, la están matando. En cualquier caso no iba a quitárselas, no esa noche, antes muerta que mostrase débil segura de que la niña rusa sería capaz de resistir el dolor sin borrar su estúpida sonrisa de la boca. Alzó la cadera hasta que la polla amenazó con abandonar su culo y, cuando estuvo a punto de salir se dejó caer para ensartarsela hasta el fondo. Repitió la maniobra varias veces, era joven y compensaba la falta de experiencia con ganas de agradar y darlo todo. No precisaba ser la mejor, necesitaba

ser la única; traicionaría sus propias convicciones si era necesario, haría lo que fuese para amarrar a su hombre, se arrastraría en el fango si era preciso. No iba a rendirse y no lo hizo..

Con su larga melena azabache alborotada, el sexo a punto de estallar y los pezones ya morados por el abuso se inmoló.

¡Soy tu zorra, soy tu zorra, tu única zorra, cabrón hijo de puta! - Chilló a la vez que alcanzó el clímax, clavando las uñas en el pecho de su amante, dibujando sobre él diez trazos de sangre a modo de castigo.

Eyaculó salvajemente, los chorros salieron a raudales de su coño, sin medida, sin control ni recato anegándolo todo de flujo vaginal. El Autor se vino casi de inmediato en su intestino, la polla le estalló muy adentro en mil pedazos.

Rendida y satisfecha por haberlo dado todo la joven se tumbó sobre la cama buscando refugio entre los brazos del ser amado. Su maltrecho corazón hizo de las suyas, el dolor en el pecho se le hizo tan insoportable, la vista se le nubló. El no se dio cuenta de que la Ninfa se había desvanecido, también estaba intentando volver a la vida.

Le fue imposible determinar cuánto tiempo estuvo dormida, el hecho cierto es que lo tenía encima sin ni siquiera tocarla dándole mimos cuando despertó. Las pinzas habían sucumbido al encuentro sexual y se escondían en algún rincón de las sábanas. En su lugar los labios del adulto les regalaban besos a sus maltrechos pezones y esas suaves caricias a la parte inferior de sus senos que tanto le gustaban. Tampoco había rastro del choker, de las coletas o de la falda. Tan solo el chaleco abierto de par en par cubría su cuerpo mínimamente. Se estremeció al notar un dedo repasando el trazo dibujado en su Monte de Venus y el aliento en las inmediaciones de su sexo.

Al menos esta no la borraste, princesita.

No fui capaz de hacerlo. Supongo que es por que, a pesar de todo, sigo siendo tuya pase lo que pase. Soy una idiota.

¿Me quieres?

Con toda mi alma, ya lo sabes.

¿Sí papi?

Sí papi.

Él la abrió en canal, ella torció el gesto. Nada le apetecía menos que otra ración de sexo salvaje, estaba agotada mental y físicamente. Aun así separó las piernas más de lo necesario, mostrándose receptiva, decidida a satisfacerle en todo, dispuesta a darle todo el sexo que él necesitase obviando sus apetencias, estados de ánimo y condición física. Por ella no iba a quedar, estaba dispuesta a todo para curarle de su mal y que la relación llegara a buen puerto.

No vuelvas a hacer eso .

¿A qué te refieres, papi?

No te consiento que insultes a mi niña, ¿te enteras? Si vuelves a hacerlo te las verás conmigo. No vuelvas a llamarle eso bajo ninguna circunstancias, ¿me oyes? Si vuelves a hacerlo tendrás problemas, jovencita.

Ella esbozó una sonrisa que se tornó jadeo de placer cuando una polla entró, esta vez sí, en su lugar natural.

Sí papi.

A la mañana siguiente, ella estaba sentada a horcajadas sobre su regazo vistiendo una de sus camisas. El Autor hablaba sin parar, más que nada porque necesitaba usarla también en ese sentido, una parte de si quería que viera toda la oscuridad y la otra insistía en que callase. No quería ver miedo en los ojos de su Ninfa. Podría soportar ver el miedo en cualquier ojo, menos en los de ella. Eso lo terminaría de hundir en su foso de oscuridad. Mientras le escuchaba le seguía dibujando círculos con el pelo de su pecho, pudo sentir como se erectaba a medida que le relataba las ideas sórdidas de

los relatos que rondaban por su mente. De vez en cuando ella hacía alguna pregunta. Más que nada por curiosidad literaria, le gustaba comprender bien las ideas que él exponía.

– Intento que todos mis relatos tengan algo diferencial. Odio repetirme –dijo finalmente agotado, y aún no se dignaba a mirarla a los ojos.

– Y yo encasillándote –rió suavemente.

– Julia... simplemente te estoy "usando" de otra forma. No tengo ninguna intención de abordar estos proyectos. Los estoy sacando de dentro, quiero que conozcas mi monstruo.

– Oye –sujetó su rostro entre sus manos obligándolo a mirarla, no vio ni una pizca de miedo y eso le alivió el alma–. Yo no veo un monstruo. Solo te veo a ti, Gabriel. Me gustaría escribirlos contigo.

– ¿Segura? –Esa idea le pareció la mar de interesante, conocía las capacidades de su Ninfa, y sabía que con un poco de orientación con los años le daría una paliza literaria. Aunque se escuchase tonto, le daba un poco de envidia, nada se le daba mal a esa chica, salvo quizás, tener una buena coordinación.

– Por supuesto.

– Entonces supongo que los escribiremos juntos. Esto es una tormenta de ideas –le dio un suave beso.

– No es tormenta de ideas si no hay Colacao.

– Pues... creo que tengo batido de chocolate... si te vale, abro uno.

– Ya nos haremos con eso. Necesito el azúcar para motivarme.

– Yo me motivo con tus tetas. No sé si pillas la indirecta, princesa.

– Sip –ella se deshizo de la camisa.

– ¡Que ricura! Eres la más bonita del mundo.

Y por primera vez en su vida, en la vida de ambos se dejaron ir, fluyendo, a pesar de que sus sexos seguían resentidos por los previos en sexo, sus almas se buscaban. Lo hicieron lento, de una forma tan apasionada que sobrepasaba al sexo, solo hacían el amor, siendo uno, lo que en realidad eran. Él apenas eyaculó pero fue suficiente para desterrar cualquier duda, cualquier temor. No la perdería, si Hades encontró a Persefone ¿Por qué él no podría tener la misma suerte y conservar a Julia quizás para siempre?

– No me iré de tu vida a menos que me eches –afirmó ella mientras besaba su pecho.

– Lo siento, soy el peor, pero eres mía. No te dejaré ir.

– Haremos que esto funcione. Somos un cuásar.

– Lo somos, mi Ninfa.

– Mi Autor.

– "Como decirte que sin ti muero" –parafraseó a la par de la canción que se reproducía en bucle como cada vez que estaban juntos–. Ahora me toca ver si es verdad.

– ¿El qué?

– Que existen los para siempre. Te quiero, niña linda.

– Y yo a ti.

La Ninfa le susurró una frase en su oído, imposible, esa chica iba lo volvía loco, que le permitiera cumplir otra de sus fantasías más vívidas que involucraba a otro líquido... uno ambarino, pudo sobre él. Entre risas y besos corrieron al baño. Antes de entrar le dedicó una intensa mirada, tocó las marcas dejadas por ella el día anterior. Sin duda, se pertenecían.

Epílogo.

En un anacrónico piso, común y corriente de una ciudad española igual de común y corriente, una chica de 25 años escribe de noche, es la mejor para escribir. Es una gran escritora, eso es indudable. Diez años han pasado desde que irrumpió en la vida de El Autor, poniendo su mundo al revés, haciendo que el perdiera su cabeza por ella. En diez años pasan muchas cosas, experiencias, crecimientos, victorias, derrotas, todas ellas forman parte de la vida. Personas vienen y se van, para su fortuna, ella sigue disfrutando de su "para siempre".

– ¿Así que perdí la cabeza por ti? –bromea él con la voz un poco ronca, le da una nueva estocada, le encanta escribir con ella montada sobre su polla–. Pensé que se trató de algo mutuo, por lo visto ambos recordamos el pasado de manera distinta.

– Deja, es mi epílogo, puedo romantizarlo todo lo que quiera, que no tengas el mínimo de empatía no significa que sea igual que tu –responde apretando un poco su culo para succionar más el miembro viril–. Que tengas algo en contra de los finales felices es cosa tuya. Solo escribo la realidad.

– ¡Oye! Claro que tengo empatía, al menos hacia ti. Me has convertido en un blando. Sabes que te quiero, princesa -posa su mano sobre el monte venus donde esta tatuada una coqueta inicial, en el mismo lugar de su cuerpo se encuentra una J.

– Y yo a ti. Bueno esto está listo –con un par de clicks envía el relato para ser próximamente publicado, una versión conmemorativa para celebrar su décimo aniversario. "El Autor y La Ninfa" vuela a través del internet que una vez los conectó y hoy seguía siendo el canal para exponer sus deseos.

Con un grácil movimiento cambia de pose para quedar frente a él, Gabriel acaricia su rostro y ella sujeta su mano, el otro tatuaje, el más visible, que comparten en sus muñecas de un lobo aullando, (lobezna en su caso), quedan unidos por un instante antes de besarse.

– Ahora si podemos ocuparnos de lo importante –murmura él, clavándose más dentro de ella–. Sonríeme.

– Siempre –musita en medio de un gritito de placer envuelto en esa gran sonrisa que le derrite.

Fin.

Para ti, mi lobo, mi Autor, al hombre que es dueño de mi corazón y a quien estoy atada, espero para siempre. A quien es mi ancla y nunca me ha fallado en mis peores momentos, a mi tonto favorito. Gracias por estar. Maite Zaitut.

Hentai Life

HAZ CLICK
AQUÍ PARA ENTRAR
EN LA CARPETA

Do you like our content?
SUPPORT US SO WE CAN SURVIVE!
Get the full magazine and enjoy the entire LASCIVIA experience
visit www.imagenobscura.com

¿Te gusta nuestro contenido?
¡APOYANOS PARA PODER SOBREVIVIR!
Adquiere la revista completa y disfruta
de toda la experiencia LASCIVIA
visita www.imagenobscura.com

HUMOR LASCIVO

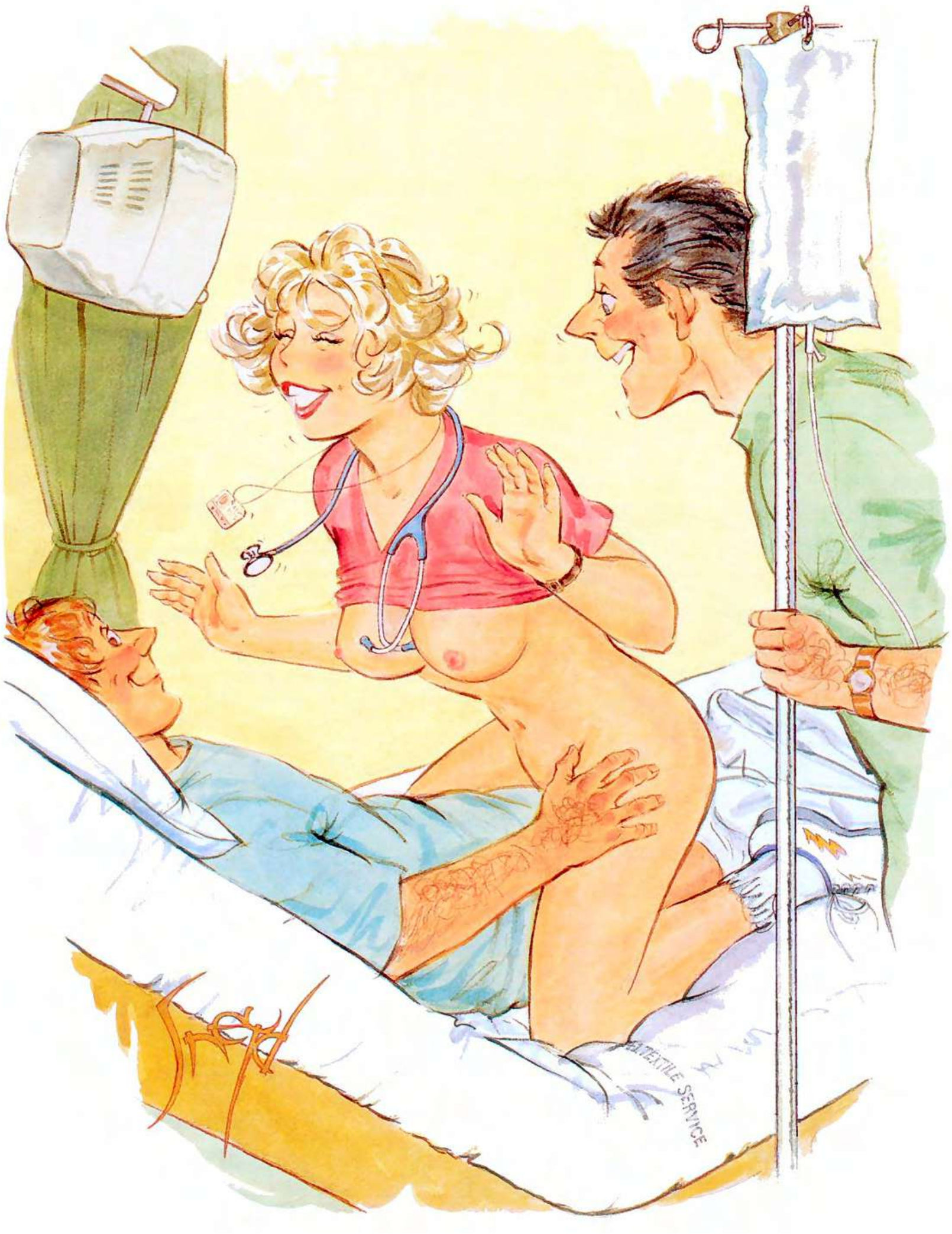

"Oye amigo, ¿quién es tu ASEGURADORA?"

LASCIVIA — DETRAS DE LA PUERTA VERDE

Cómo tener buen sexo a cualquier edad, según los expertos

Por Claire Cohen

A medida que envejecemos, diversos factores, desde enfermedades hasta medicamentos, la confianza en la apariencia física, las preocupaciones en las relaciones y la dinámica familiar, pueden afectar nuestra vida sexual. Aquí, médicos y terapeutas explican los altibajos que puedes experimentar en cada década.

¿Se puede tener sexo de maravilla a cualquier edad?

"Sí, pero tenemos que definir qué significa realmente tener sexo de maravilla", afirma Ammanda Major, terapeuta sexual y jefa de práctica clínica en Relate. "Si ves películas o redes sociales, generalmente se trata de personas teniendo orgasmos múltiples. Pero para muchas personas, simplemente estar juntos en la intimidad puede ser gratificante".

El sexo puede significar cosas diferentes para cada persona y cambia a lo largo de la vida. Debemos reconocer cómo nuestros cuerpos cambian con el tiempo y cómo el proceso de envejecimiento nos afecta sexualmente. Hay que aceptarlo y trabajar con lo posible, en lugar de compararse con los demás.

¿Qué sucede con tu vida sexual a medida que envejeces?

Existe el estereotipo negativo de que todo va cuesta abajo; y es cierto que la frecuencia tiende a disminuir, pero eso no está necesariamente relacionado con una menor satisfacción sexual, afirma Cynthia Graham, científica sénior del Instituto Kinsey, editora jefe del Journal of Sex Research y coautora del proyecto Healthy Sexual Ageing, que analizó las relaciones sexuales satisfactorias en personas mayores de 60 años en toda Europa.

Muchos cambios con el envejecimiento y la sexualidad son graduales, por lo que las personas pueden adaptarse. No todo es pesimismo.

Sexo a los 40

Los cambios significativos en nuestra vida sexual pueden comenzar ahora, ya que hombres y mujeres experimentan cambios hormonales que

alteran el deseo y la excitación. Es una década "increíble", afirma la Dra. Angela Wright, médica de cabecera, sexóloga clínica y cofundadora de Spiced Pear Health.

Los efectos de la perimenopausia y la fluctuación hormonal pueden provocar que las mujeres:

- *Sientan la excitación de forma diferente: "El flujo sanguíneo que llega a la zona cuando se está excitada no es el mismo. No se lubrica tan bien, por lo que el sexo puede volverse menos placentero e incluso doloroso", explica Wright.*
- *Contraer infecciones urinarias con mayor facilidad porque los niveles de pH se vuelven menos ácidos y tienen menos capacidad para combatir las infecciones.*

Una opción para reemplazar las hormonas es la terapia hormonal sustitutiva (THS), pero Wright reconoce que algunas mujeres no pueden o no la desean. "Pero muchos pueden usar terapia hormonal sustitutiva vaginal, o cremas y pesarios de estrógeno que actúan únicamente en los genitales, lo que puede marcar una gran diferencia en la comodidad y el placer", afirma.

Los hombres pueden experimentar el inicio de la disfunción eréctil y una disminución de la libido; el 40 % de los mayores de 45 años experimenta niveles bajos de testosterona (o hipogonadismo), según una investigación publicada en la revista Frontiers in Endocrinology.

El Dr. David Goldmeier, director clínico de la clínica de función sexual Jane Wadsworth, de renombre internacional, del Imperial College de Londres, afirma que esto suele estar relacionado con los problemas de salud que afectan a nuestros cuerpos en la mediana edad: "colesterol alto, hipertensión arterial, sobrepeso y diabetes".

Para afrontar estos cambios, los hombres deberían considerar:

- *Dejar de fumar, hacer más ejercicio y comer sano. Estas medidas pueden ser útiles como primer paso.*

- *Después, pueden pedirle a su médico de cabecera que les recete un inhibidor de la PDE5, como Viagra o Cialis, que se puede tomar a diario en dosis bajas. Esto revertirá algunos de los cambios que se producen en los vasos sanguíneos.*
- *Además de estos pasos, "la terapia de reemplazo de testosterona puede marcar una gran diferencia en la función y el deseo sexual", afirma Wright.*
- *Pero si observa algún cambio en la función eréctil, acuda al médico de cabecera. Goldmeier afirma que es "una ventana al sistema cardiovascular", ya que ambos dependen de vasos sanguíneos sanos y podrían ser un indicador de una afección subyacente, como la aterosclerosis o un estrechamiento de los vasos sanguíneos, que podría indicar un riesgo de enfermedad cardíaca.*

El estrés también puede tener un gran impacto en la vida sexual, afirma Major, especialmente dadas las exigencias habituales del trabajo, los hijos y las responsabilidades de cuidado en esta década. "Cuando estamos ansiosos, es comprensible que nos cueste relajarnos y encontrar ese espacio donde sentimos que podemos iniciar o recibir intimidad", explica. Esto puede crear un ciclo de rechazo en el que tanto usted como su pareja se sienten continuamente indeseados.

Aoife Drury, terapeuta psicosexual y de relaciones, aconseja tomarse la temperatura mental. Ten en mente una escala del 0 al 10: 10 es "Definitivamente estoy lista" y cero es "Para nada". Piensa: "Estoy en un cuatro y quizás tenga la oportunidad de llegar a un cinco". Pero quizás decidas que por debajo de un cuatro es simplemente un impasse. Saber dónde te encuentras es realmente útil.

Sexo a los 50

La edad promedio en que una mujer en el Reino Unido llega a la menopausia, cuando no ha menstruado durante un año, es de 51 años. Históricamente, se ha dicho que las mujeres están "secas" a partir de este punto, pero los expertos no están de acuerdo. De hecho, un estudio estadounidense concluyó que "la salud y la función sexual son componentes esenciales en el cuidado de las mujeres menopáusicas" y pueden mejorar su calidad de vida.

Los problemas que las mujeres pueden experimentar a esta edad incluyen:

- *La gran disminución en la producción de estrógeno por parte de los ovarios, que disminuye el riego sanguíneo que llega a la vagina, reduce la sensibilidad, la lubricación y el deseo, y potencialmente causa un aumento de peso que puede hacer que las mujeres se sientan aisladas de su propio cuerpo.*
- *"El impacto de la menopausia puede tener un gran impacto en el cuerpo de una mujer", dice Drury. "El sexo puede perder importancia porque podríamos sentirnos menos como nosotras mismas".*
- *"Estás envejeciendo y eso puede afectar tu confianza sexual", dice Wright. "La forma de tu cuerpo puede cambiar, tu piel se vuelve menos firme, puedes tener sofocos, no duermes bien, lo que te hace sentir fatal. Puede ser difícil reunir la energía necesaria".*
- *Las mujeres pueden comenzar a experimentar pérdidas de orina, agrega Wright, y los problemas del suelo pélvico se vuelven más comunes, junto con cambios en la piel de la parte exterior de los genitales. Recomienda consultar a un médico de cabecera, quien puede recetar cremas locales de estrógeno o esteroides.*

La terapia del suelo pélvico puede ser útil: ejercicios diseñados para fortalecer los músculos que rodean la vejiga, las nalgas, la vagina o el pene, que son tan beneficiosos para una función sexual saludable en hombres como en mujeres. Los humectantes vaginales pueden ayudar a que las relaciones sexuales sean más cómodas y a estimular el flujo sanguíneo. Sin embargo, no todas las mujeres experimentan la menopausia de forma negativa. Para algunas, afirma Drury, significa el fin de las menstruaciones dolorosas y puede resultar liberadora.

Wright afirma que puede ser útil hablar sobre el sexo "suficientemente bueno", recordando a las parejas que la intimidad no tiene por qué significar una relación plena. "Dedicar tiempo deliberadamente a nutrir ese aspecto de la relación es muy importante", afirma.

Los cambios en la vida, como la mayor independencia de los hijos o la pérdida de los padres, pueden actuar como catalizador para recalibrar la vida sexual en pareja, añade. Puede ser una oportunidad para prestarse atención el uno al otro, pero también puede sacar a la luz lo que no han

estado haciendo. Evalúen la relación y descubran qué extrañan y cómo pueden restablecerla. La vida es limitada y hay que seguir adelante.

Sexo a los 60

Los 60 pueden ser un punto de inflexión tras el abandono de un ser querido, el duelo y la jubilación. Los datos de la Oficina Nacional de Estadística muestran que las tasas de divorcio en los mayores de 60 se duplicaron entre 1993 y 2019, y muchas personas volvieron a estar solteras.

La buena noticia, dice Graham, es que «el sexo y la intimidad siguen siendo muy importantes y la calidad no tiene por qué verse afectada negativamente».

«Empezar una nueva relación tiene beneficios porque se experimenta mucha novedad, por lo que la excitación y la libido suelen ser mayores y mejores. Pero puede ser más difícil sortear los problemas», dice Wright. Si los hombres no han tenido relaciones sexuales durante mucho tiempo, ya sea por divorcio o por la pérdida de su esposa por enfermedad, pueden notar que su función sexual se ve alterada y les resulta más difícil lograr y mantener una erección.

Esto también podría estar relacionado con problemas de salud, como diabetes o agrandamiento de próstata, así como con la medicación (se sabe que los antidepresivos reducen la libido tanto en hombres como en mujeres), por lo que conviene revisar lo que se está tomando y hacer cambios si es necesario.

A partir de los 60 años, los hombres también pueden empezar a experimentar un "período refractario" más largo: el tiempo que transcurre entre el orgasmo y la excitación. "En los hombres mayores, puede durar horas, incluso días", afirma Wright. "Quizás sea el momento de adaptar las actividades sexuales y centrarse más en las caricias, para que no se centren tanto en lograr una erección".

La tercera Encuesta Nacional de Actitudes y Estilos de Vida Sexuales en Gran Bretaña reveló que la vergüenza es un posible obstáculo para buscar

ayuda médica para problemas sexuales a medida que envejecemos. Sin embargo, Wright afirma: «Es fundamental no sentirse avergonzado y evitar el problema; se trata de una disminución natural de la sensibilidad relacionada con la edad que puede ocurrir tanto en hombres como en mujeres».

Medicamentos como la Viagra pueden marcar la diferencia, añade, al igual que bajar de peso, lo cual mejora la salud general y la autoestima, además de reducir el riesgo de padecer afecciones que pueden aumentar el riesgo de disfunción eréctil, como la diabetes y el colesterol alto. En un estudio, investigadores canadienses descubrieron que el 30 % de los hombres con disfunción eréctil que luego perdieron peso recuperaron su función sexual normal. “A medida que envejecemos, el sexo cambia, y quienes logran mantener una vida sexual saludable son quienes se adaptan y se mantienen sanos”, añade Wright.

“Desde enfermedades hasta estrés, existen diversos factores que pueden afectar la intimidad. Aquí, expertos revelan maneras de aumentar la satisfacción en la cama a medida que envejecemos.”

Si estás empezando de cero en cuanto a citas y relaciones, conviene tener en cuenta que las ITS están aumentando en las personas mayores de 65 años. Datos de UKHSA revelaron que el número de ITS registradas en este grupo de edad aumentó un 20 % entre 2017 y 2019, con los mayores aumentos en la gonorrea y la clamidia.

“Las personas recién solteras están saliendo y siendo más aventureras”, afirma Major. La experiencia sexual, lejos de perder su intensidad, puede reavivarse con el paso de la vida. Pero el panorama sexual ha cambiado radicalmente, así que se trata de saber establecer límites y mantenerse a salvo.

Los expertos recomiendan preguntar sobre otras parejas sexuales, cualquier antecedente relevante y, para mayor tranquilidad, que ambas partes se realicen pruebas de detección de posibles infecciones antes

de iniciar una relación sexual. Consulta con tu médico de cabecera si tienes alguna inquietud, como bultos, sangrado o flujo inusual. Y usa preservativo. “Las vulvas y vaginas posmenopáusicas son más frágiles, por lo que la piel se agrieta y eso puede provocar más fácilmente la transmisión o la infección”, afirma Wright.

En cuanto a las parejas, la jubilación puede tener un gran impacto en la sexualidad, afirma Major. “A menudo es un momento en el que las personas tienen que enfrentarse a problemas que han evitado mencionar por estar demasiado ocupadas con el trabajo. Pero la jubilación puede ser una excelente oportunidad para recalibrar la relación sexual”.

Recomienda crear un espacio para hablar y asegurarse de que ambos se sientan escuchados, recurriendo a una tercera persona si es necesario. La vida tiende a apoderarse de todo y, a lo largo del camino, damos por sentado que todo está bien. Ahora se trata de llegar a un punto en el que ambos deseen lo mismo.

Sexo a los 70

Los expertos afirman que los 70 son la década ideal para ampliar la definición de intimidad. Un estudio sobre la vida sexual de personas de entre 50 y 90 años, publicado por Cambridge University Press, concluyó que «ser capaz de adaptarse a una sexualidad más sensorial, con menos enfoque en el sexo con penetración, puede contribuir significativamente a la continuidad de la actividad sexual en la edad adulta».

Existen diversos problemas de salud que pueden afectar la capacidad para tener relaciones sexuales plenas: problemas cardiovasculares, cirugías mayores como una mastectomía o tratamientos de próstata que bloquean la producción de testosterona. Es posible que sienta dolor en las cicatrices o simplemente se sienta cansado por haber sido maltratado y examinado.

“Lo importante ahora son cosas como abrazarse, besarse, tocarse, sexo oral, pero no necesariamente con penetración”, dice Graham, “aunque algunas personas de esta edad dicen que están teniendo el mejor sexo de sus vidas”.

La vergüenza corporal puede ser un problema, dice Major, quien atiende con frecuencia a mujeres en su clínica que se resisten a desvestirse por completo en la habitación.

"Se trata de llegar a amar tu cuerpo por las experiencias que ya te ha brindado y las que aún puede ofrecerte", dice. "Sí, puede que haya un poco de flacidez, pero sigues siendo tú. Los hombres también tienen dificultades: la erección menguante y la flacidez. Se trata de pensar: 'Mi cuerpo no es como era cuando tenía veintitantos, pero sigue estando bien y sigue siendo valioso'".

Patricia*, de 74 años, conoció recientemente a una nueva pareja tras enviudar. "El cáncer de mama me aterraba ante la idea de mostrar mi cuerpo, y la osteoartritis en la rodilla y la cadera me había afectado la flexibilidad; pero los hombres también tienen esas inseguridades y dudas", dice. Mi pareja fue al médico de cabecera por Viagra y yo al ginecólogo por Idracare, un hidratante vaginal. El sexo a los 70 requiere preparación, pero vale la pena por el placer de compartir la cama y el cuerpo con un hombre amable de la misma edad. Extrañaba la diversión, el placer mutuo y el ejercicio.

Los dispositivos pueden ayudar cuando las articulaciones, la artritis o los problemas de movilidad presentan obstáculos: almohadas o cuñas inflables y de espuma para mantener las posiciones sexuales, o el Ohnut para controlar la profundidad de la penetración. Si los hombres tienen problemas de disfunción eréctil y los medicamentos para la PDE5 no les han ayudado, Goldmeier sugiere hablar con un médico de cabecera sobre inyectables, bombas de vacío e implantes de alta tecnología.

La comunicación es vital, dice Wright, sobre todo si la pareja duerme en camas separadas. Establezcan expectativas claras: que está bien abrazarse, pero eso no significa necesariamente que sea luz verde para nada más. Se trata de redefinir la intimidad en su relación, independientemente de las adaptaciones que hayan tenido que hacer a sus cuerpos cambiantes.

Sexo a los 80

Un estudio publicado en 2017 informó que al menos uno de cada cuatro hombres y una de cada diez mujeres mayores de 85 años afirmaron seguir siendo sexualmente activos. Es más, sugirió que las personas mayores de 80 años experimentaban mayor cercanía emocional durante las relaciones sexuales que los grupos de menor edad.

Wright afirma que debemos desestigmatizar el sexo en este grupo de edad. "Existe la sensación de que el sexo es para cuerpos jóvenes y hermosos, mientras que en realidad esta es la generación de Woodstock. Eran sexualmente libres, así que para muchos de ellos sigue siendo una parte muy importante de su identidad", afirma. De hecho, una investigación de Linda J. Waite, de la Universidad de Chicago, en 2010 concluyó que las personas jóvenes de la década de 1960 tienden a tener actitudes más liberales hacia el sexo.

"La sexualidad y la sensualidad siguen siendo importantes", coincide Wright. "Asumimos que la intimidad no es importante en entornos como residencias de ancianos, pero a menudo sigue siéndolo. Sigue siendo una necesidad válida e importante, independientemente de la edad". Un estudio holandés de 2017 con personas sin demencia que vivían en comunidades de jubilados reveló que más de la mitad de quienes tenían pareja mantenían relaciones sexuales y dos tercios contacto físico. El mayor obstáculo para la actividad sexual a esa edad era la falta de pareja.

"Creo que este es un buen momento para probar juguetes como vibradores o anillos", afirma Drury, señalando que estos pueden funcionar entre parejas con movilidad limitada, pero también en solitario, dado que las personas pueden haber perdido a sus parejas y estar solas.

Puede que sea algo con lo que no hayas interactuado antes y te resulte un poco extraño. Pero pueden ser herramientas estimulantes para mantener la excitación sexual y aportar algo novedoso a algo que podría haberse vuelto un poco aburrido con el tiempo. Se trata de practicidad y de encontrar lo que te gusta. Quizás simplemente tengas que pensar de forma innovadora.

**Nombre ficticio*

共夫子
愛

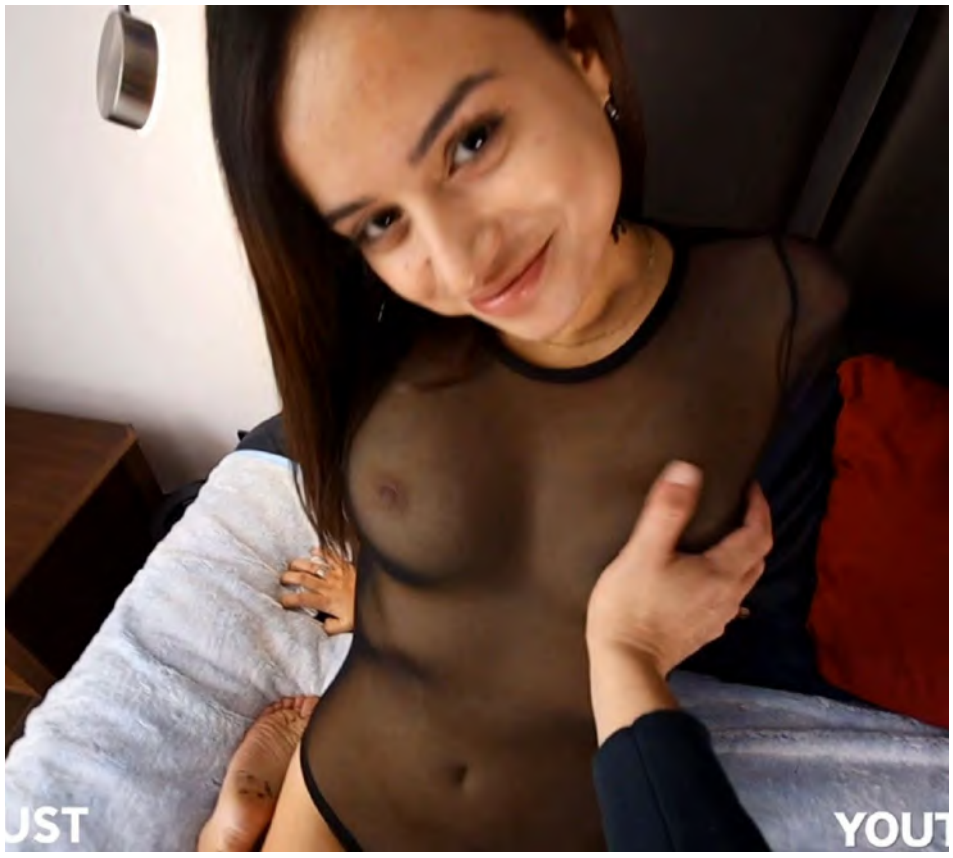

Broken
Latina
Whores

HAZ CLICK
AQUÍ PARA ENTRAR
EN LA CARPETA

DISCOVER THE LOVER'S ART THAT CELEBRATES BEAUTY. A COLLECTION OF DRAWINGS INSPIRED BY ADOLESCENCE

YOU CAN ADMIRE AND BUY LOVER'S DRAWINGS ON

LOVER-ART.IT

instagram.com/lover.illustrazioni/

LASCIVIA — EL TEMPLO DE VENUS

Eros & Art

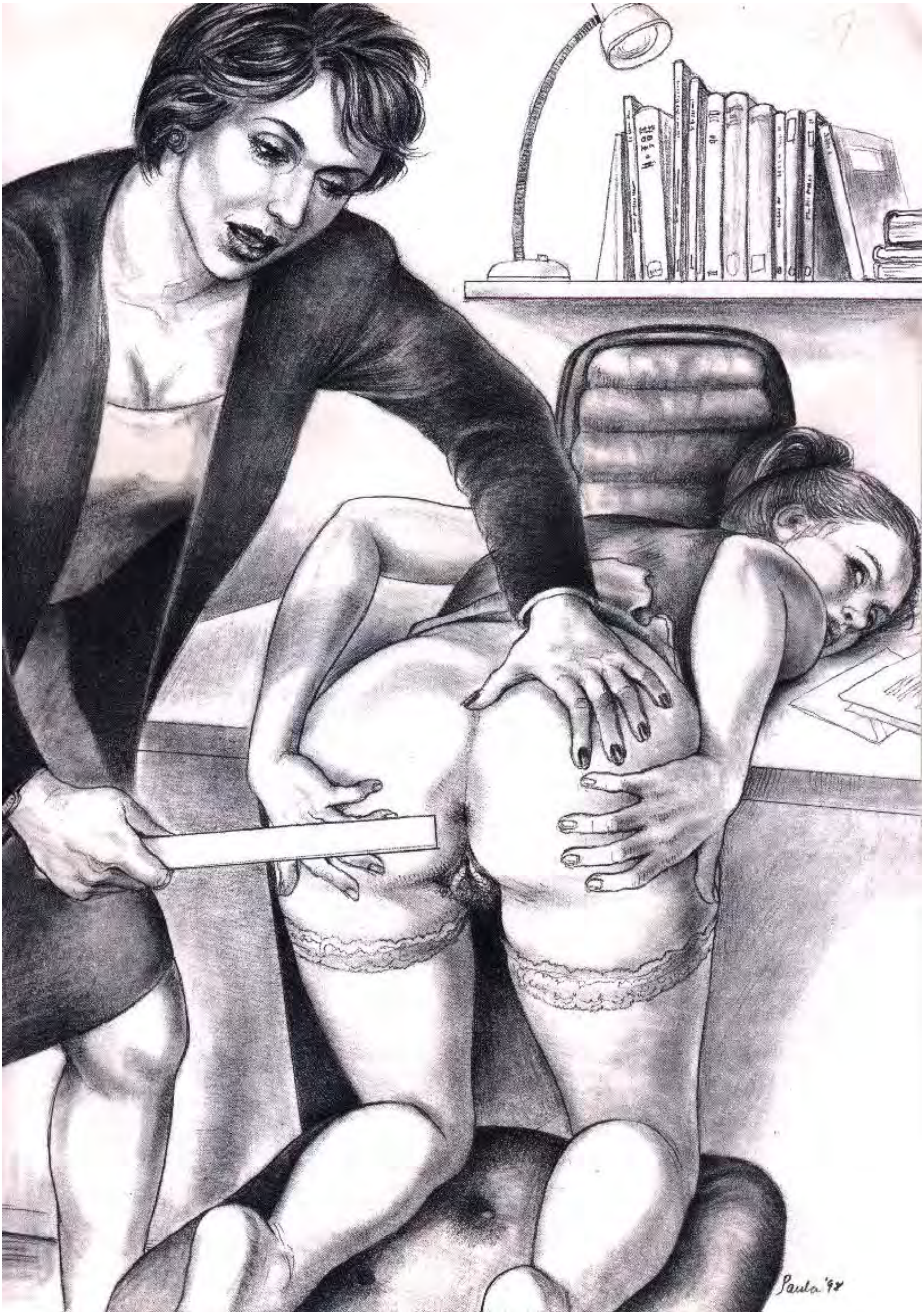
Paula '97

LOVER
https://www.lover-art.it/
www.instagram.com/lover.illustrazioni/

deviantart.com/DivineDraft

©JEAN-PAUL FOUR
PHOTOGRAPHY
EROTICASHOT.COM THE WOMEN BEAUTY

Merry
Christmas
2019

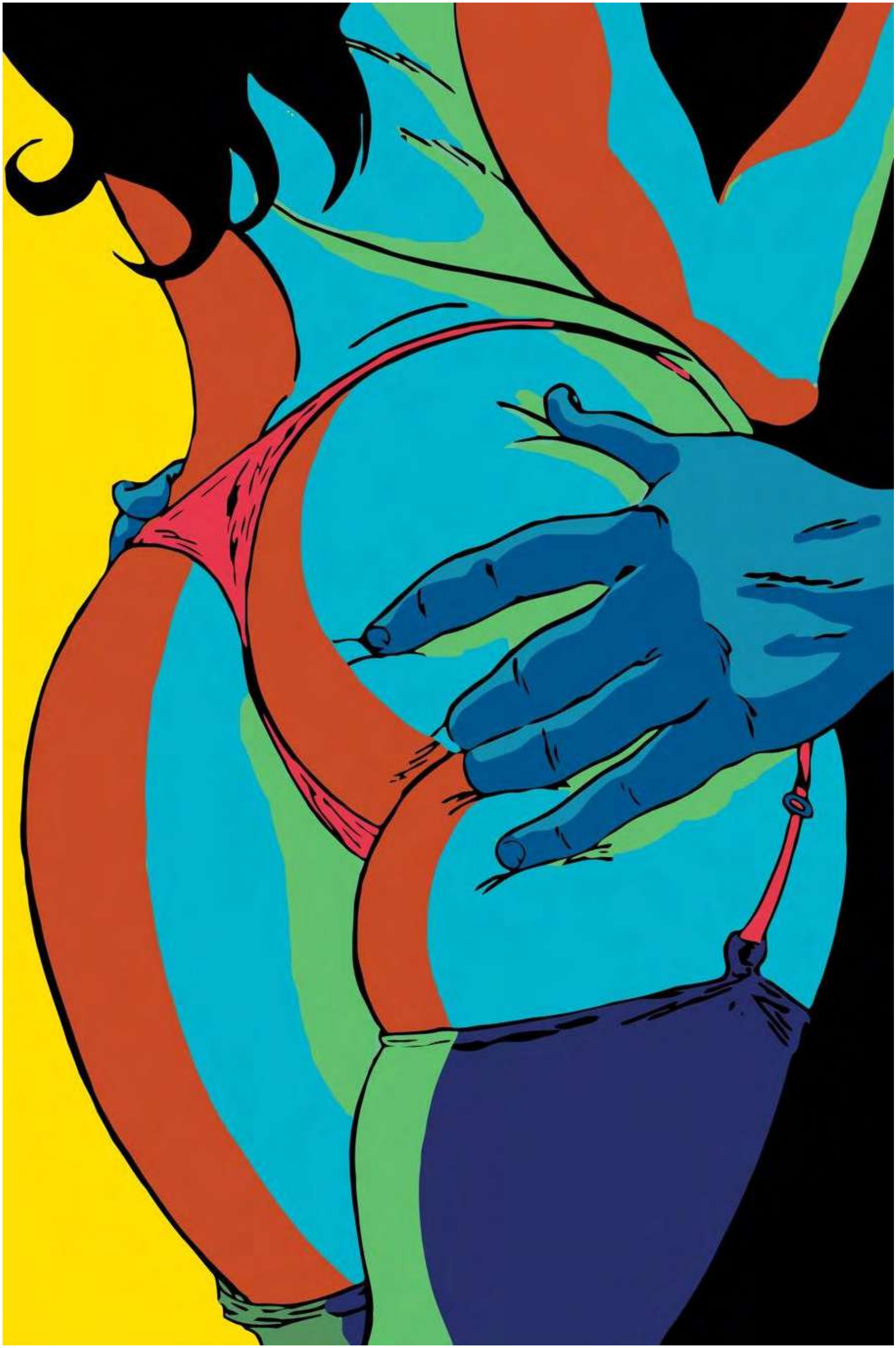

VR
AN
CK
X

BARTOLOMEOBARI

mi1ker-s.fanbox.cc
mi1ker-s.fanbox.cc

REBECCA

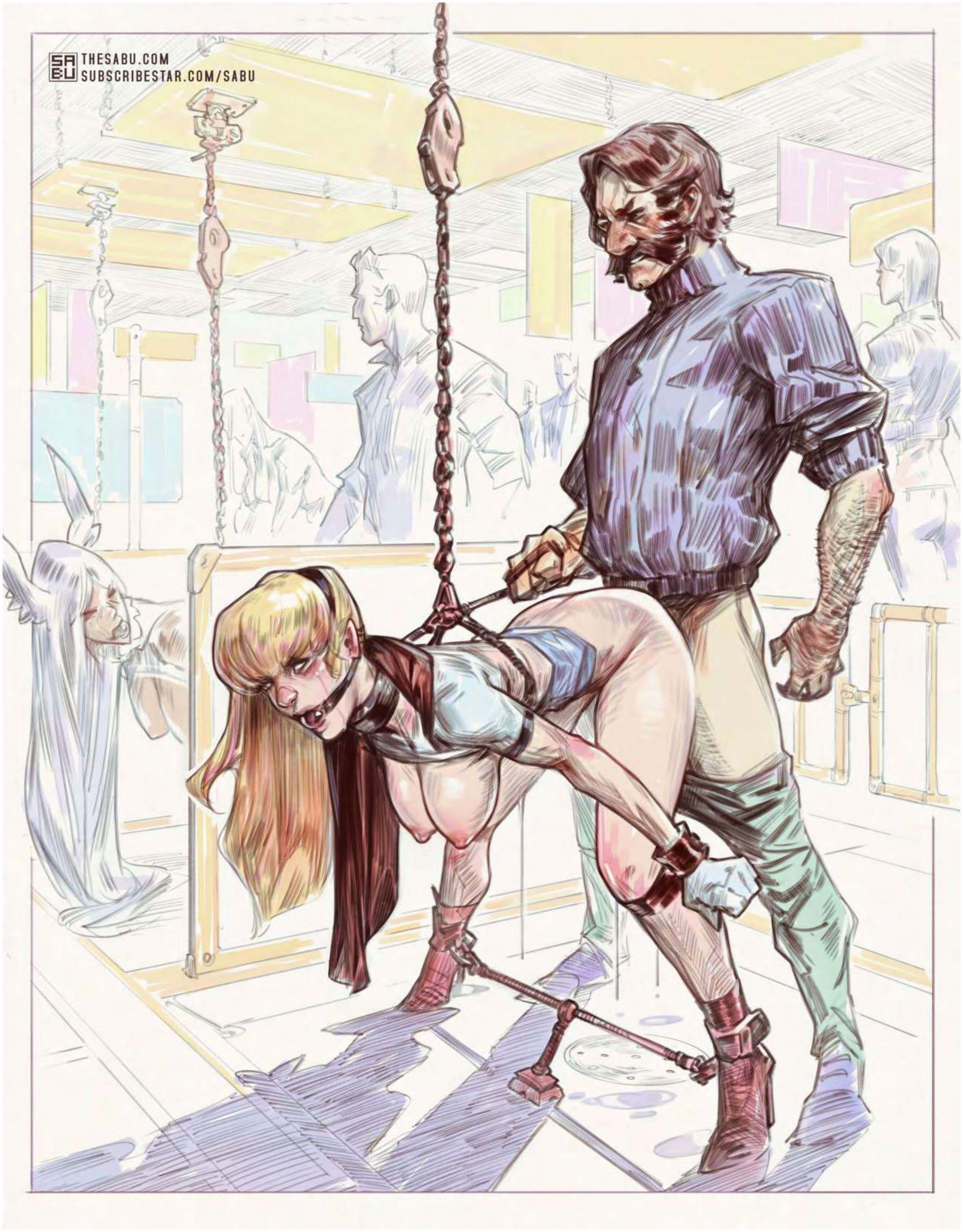
SA
BU
THESABU.COM
SUBSCRIBESTAR.COM/SABU

PATREON

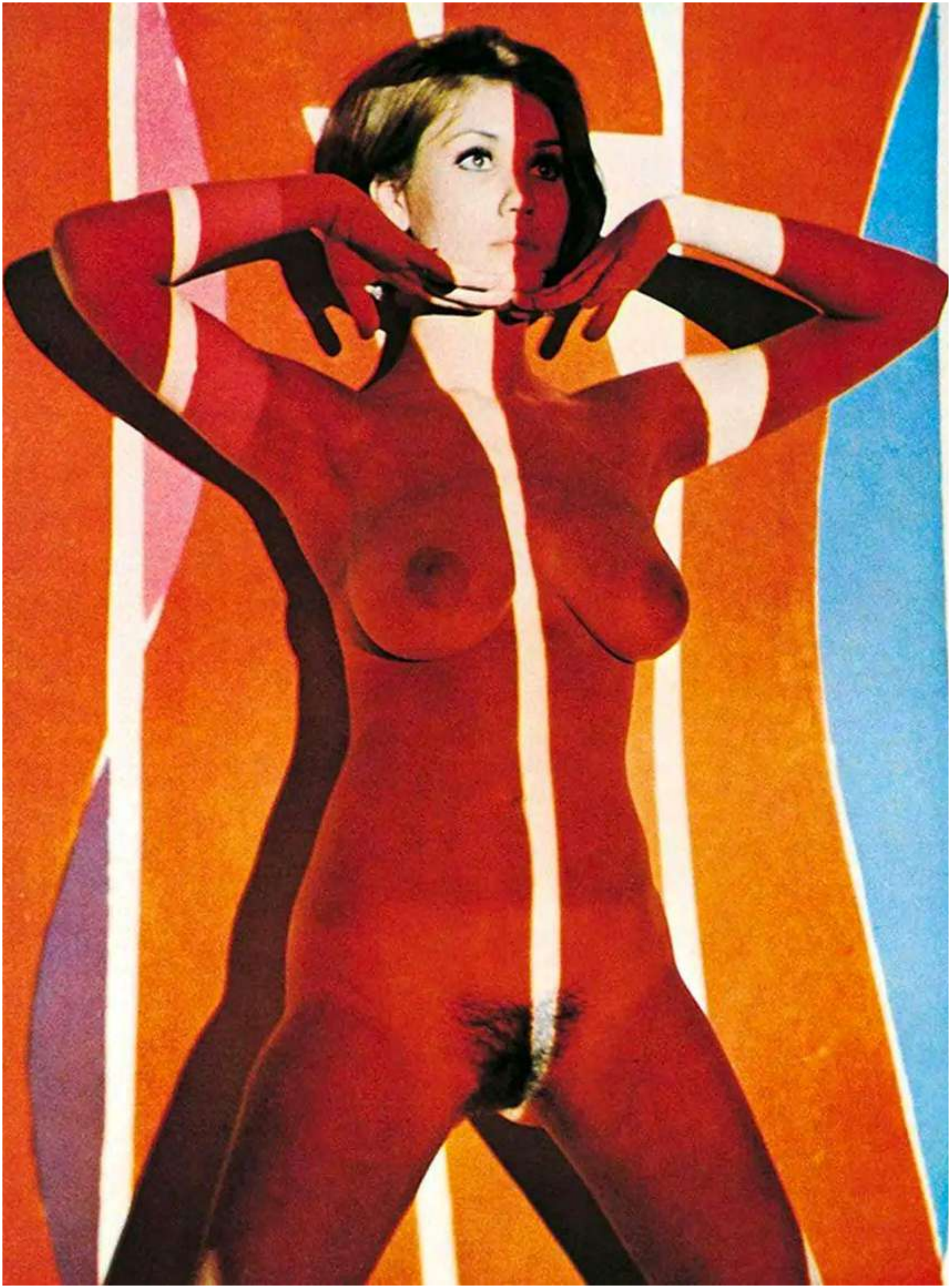

Bondezire

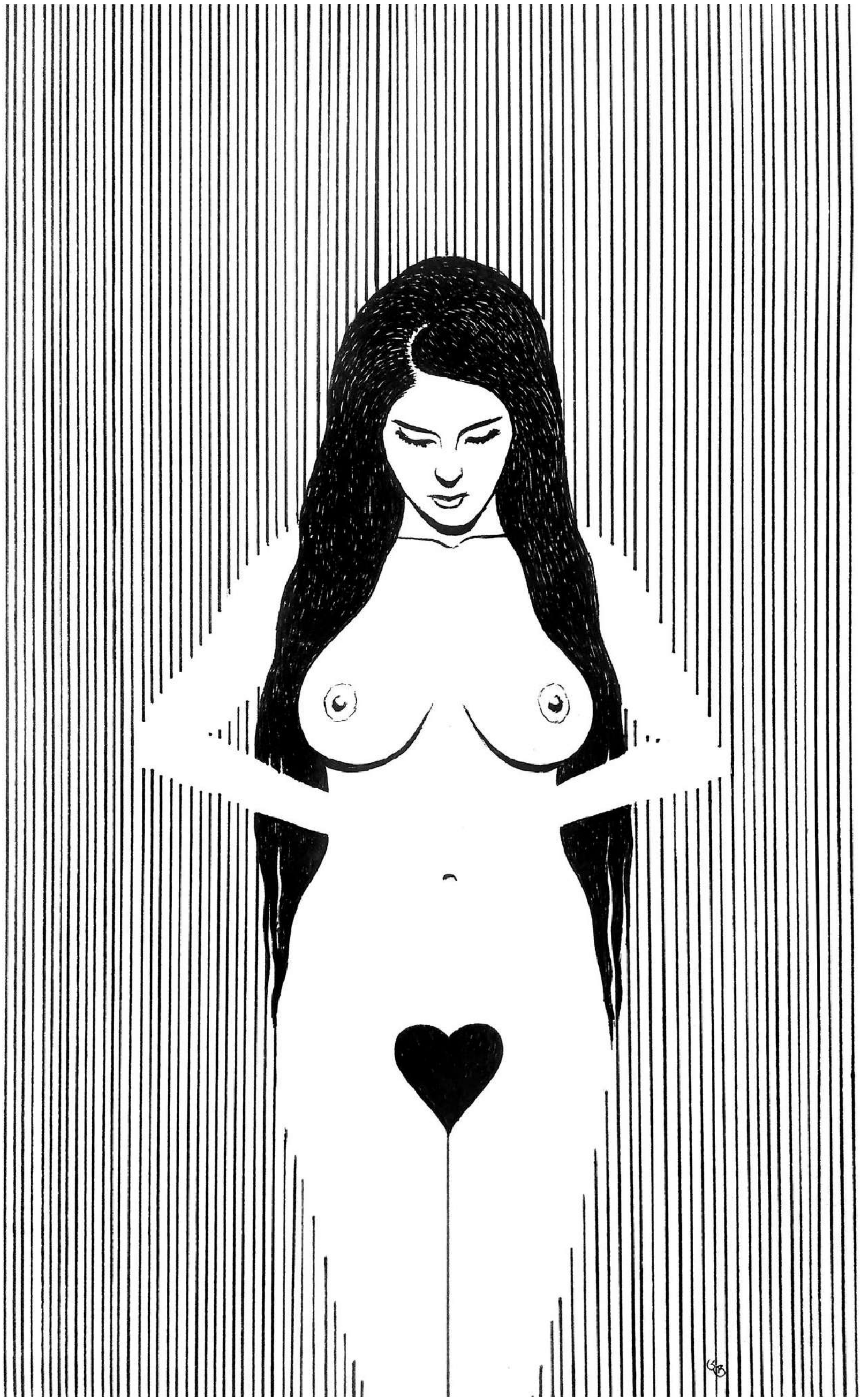

2016.10.15 #RA.

patreon.com/thirstastic

HOTEL
SLEEPYGIMP
www.patreon.com/sleepygimp

Verona

Nunca sabes cuánto te amo
Nunca sabes cuánto me importas
Cuando me abrazas
Me da una fiebre tan difícil de soportar
Me das fiebre

Cuando me besas,
fiebre cuando me abrazas fuerte
¡Fiebre! Por la mañana,
fiebre toda la noche

El sol ilumina el día
La luna ilumina la noche
Me ilumino cuando dices mi nombre
Y sabes que te voy a tratar bien
Me das fiebre

Cuando me besas,
fiebre cuando me abrazas fuerte
¡Fiebre! Por la mañana,
fiebre toda la noche

LASCIVIA — LAS PUERTAS DEL OCASO

¿Qué aprenden los niños estadounidenses sobre sexo? Depende de a quién le preguntes

Por Annalies Winny

Cuando se le pregunta cuántos de sus compañeros de preparatoria tienen un conocimiento sólido sobre sexualidad y salud reproductiva, Dorothy*, estudiante de décimo grado en una escuela pública de Dallas, dice que la respuesta es compleja.

"Hay una gran brecha de conocimiento e información. Algunas personas tienen padres que les leen todos los libros de educación sexual. Algunas han tenido una sola conversación de media hora con sus padres cuando les creció vello corporal", dice Dorothy. "Y están las personas que aprendieron todo en internet".

Algunos de sus compañeros no entienden cómo ocurre la concepción, ni saben de dónde proviene la orina, o creen que es imposible quedar embarazada la primera vez que tienen relaciones sexuales. Recuerda a una niña de octavo grado que no sabía qué era una violación hasta que un grupo de chicos se lo explicó.

"Eso me perturbó mucho", dice, más aún porque en Texas, las lecciones sobre consentimiento (actividad sexual clara, mutua y voluntaria) no están en el currículo. El estado no tiene requisitos de educación sexual y es uno de los cinco estados donde los padres deben dar su consentimiento por escrito para optar por estas clases. También es el único estado con una política de participación voluntaria en la educación para la prevención del abuso, que abarca el abuso infantil, la violencia en el noviazgo y la trata de personas con fines de explotación sexual.

En Texas, casi todos los abortos están prohibidos, la tasa de natalidad adolescente supera con creces el promedio nacional en un 46 % y más adolescentes dan a luz a múltiples hijos que en cualquier otro estado. Las tasas de ITS en adolescentes también están aumentando en Texas, incluyendo la gonorrea, la clamidia, el VIH, la sífilis y la sífilis congénita.

Dadas estas cifras, muchos padres texanos consideran la educación sexual una cuestión de salud y seguridad básicas.

"Vivimos en un lugar donde la gente es muy consciente de lo que sucede cuando los niños no tienen una base sólida en educación sexual", afirma

Emily Cabral, madre y directora del programa Wholly Informed Sex Ed (WISE). La organización sin fines de lucro con sede en Dallas ofrece a escuelas y grupos comunitarios educación sexual integral (ESI), un tipo de aprendizaje que incorpora información completa y apropiada para cada edad sobre sexualidad y salud sexual y reproductiva, incluyendo la diversidad de género y el consentimiento.

Un efecto escalofriante

Para algunos proveedores de educación sexual integral (ESI) en todo el país, las recientes órdenes ejecutivas de la administración Trump están acentuando esa sensación de vulnerabilidad.

Si bien no ha habido ataques directos a la educación sexual, las recomendaciones políticas dirigidas a la diversidad, la identidad de género y el acceso a los baños para las personas trans ya están teniendo un efecto disuasorio en los proveedores de ESI, según declaró a GHN Allison Macklin, directora de políticas de Sex Ed for Social Change (SIECUS), una organización sin fines de lucro líder dedicada a promover la educación sexual.

En el clima político actual, “la gente tiene miedo de hablar sobre la orientación sexual y la identidad de género en el ámbito escolar. Aunque actualmente no es legal, se están adecuando”.

El gobierno federal no tiene requisitos nacionales para la enseñanza de la educación sexual, lo que otorga a los estados, distritos individuales y escuelas un margen considerable de maniobra para decidir si se imparte o no y cómo. Sin embargo, las subvenciones federales financian gran parte de lo que aprenden los estudiantes, afirma Macklin. El Programa de Prevención del Embarazo Adolescente (TPPP), que otorga subvenciones a proveedores de educación sexual, es “lo más cercano que tenemos como país” a un mandato federal para la EIS, afirma Macklin. Si bien se necesitaría una ley del Congreso para rescindir el programa, las condiciones para recibir esa financiación podrían cambiar.

Е ТЕЛО ИВАЕТСЯ

анчивается и ты становишься подростком,
ает происходить множество новых процес-
случается в 10–14 лет, но может быть раньше
ется, порой
ственное тело меняется,
никают странные. Однако
ормировалось в тело
ной функцией.
рос-

звиваемся с разной скоростью. Но в период взрос-
сто бывает так, что нам не хочется внешне отличаться
льных и выделяться этим. Мы не хотим стать ни пер-
ни последними из тех, у кого, например, выросла грудь
явились усы. Но скорость развития определяем не мы,
ши гены.

к бы ты ни хотел изменить процесс своего созревания,
езультат будет тот же: рано или поздно ты станешь взрослым.

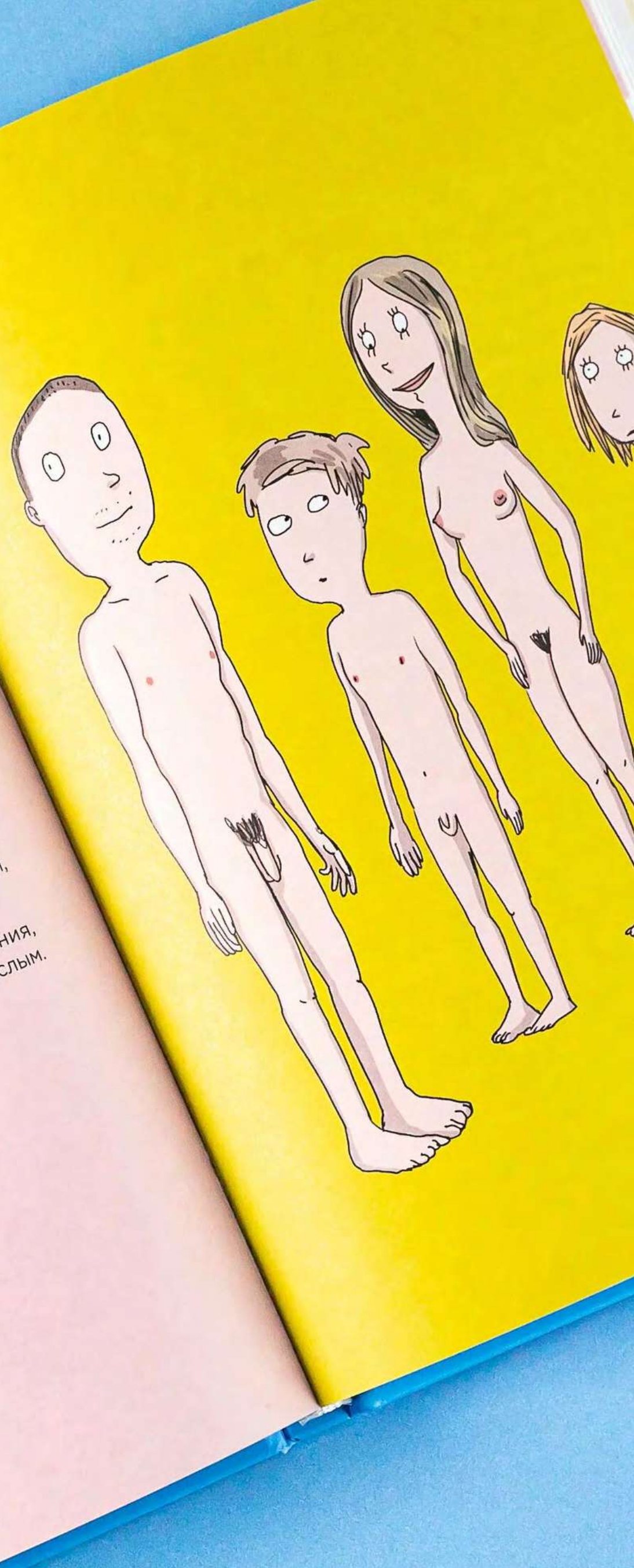

Las escuelas suelen externalizar sus programas a organizaciones financiadas por el TPPP; otras eligen grupos conservadores y religiosos que también reciben financiación federal para impartir un currículo basado exclusivamente en la abstinencia.

Y algunas escuelas, paradójicamente, imparten tanto programas basados exclusivamente en la abstinencia como clases de EIS, afirma Macklin.

"Así que, un día les dicen que no tengan relaciones sexuales... y tres días después, les llega la educación sexual real", explica. "Son los estudiantes los que sufren esta confusión informativa".

Los beneficios de la educación sexual integral

Según SIECUS, más del 90 % de los padres y tutores de todo el país, y la mayoría de los de Texas, apoyan que sus hijos reciban EIS. Tanto el Fondo de Población de las Naciones Unidas como los CDC respaldan la educación sexual integral (EIS) para jóvenes.

Y una amplia base de investigaciones demuestra que funciona.

Los jóvenes con acceso a la EIS experimentan mejores resultados en salud mental, especialmente entre las personas LGBTQ+; menor incidencia de violencia y agresión sexual; mejor acceso a anticonceptivos, pruebas y tratamiento de ITS; y reducción de embarazos no planificados.

Las investigaciones también demuestran que iniciar la EIS desde los 5 años ayuda a los niños a desarrollar una comprensión saludable de sus cuerpos y límites, así como las herramientas para protegerse de posibles daños. Sin embargo, muchos programas favorecen un enfoque basado en el riesgo que se centra en resultados como los embarazos adolescentes y descuidan aspectos cruciales como las habilidades para relacionarse y las actitudes de género.

Un mosaico de políticas

Si bien el gobierno federal de EE. UU. ha reconocido previamente la importancia de la educación sexual integral (ESI), a falta de requisitos nacionales, lo que los jóvenes en EE. UU. aprenden sobre sexo, sexualidad, consentimiento y relaciones varía considerablemente. Solo el 38 % de las escuelas preparatorias y el 14 % de las escuelas intermedias en EE. UU. imparten los 16 temas prioritarios identificados por los CDC.

La Junta de Educación de Texas reformó su currículo de salud en 2020 por primera vez desde 1994, incorporando instrucción opcional sobre protección contra las ITS y anticonceptivos en la escuela preparatoria. Sin embargo, las reformas excluyeron la educación sobre el consentimiento, la inclusión LGBTQ+ y la mención de cualquier tema que no sea sexo heterosexual.

En Colorado, la educación sexual no es obligatoria, pero si se imparte, debe ser integral. En Florida, las normas se centran en lo que no se puede enseñar, en lugar de en lo que sí se debe enseñar. En California, la ESI y la prevención del VIH son obligatorias para los estudiantes de 7.º a 12.º grado. Pero incluso en los estados que exigen educación sexual integral (ESI), su cumplimiento es inconsistente y difícil de garantizar en sistemas escolares con presupuestos limitados, especialmente en aquellos que atienden a comunidades de bajos recursos.

“Hay una montaña de problemas con los que [los maestros y las escuelas] lidian... están alimentando o vistiendo a los niños. Son la red de seguridad para la salud mental”, dice Macklin. “Desafortunadamente, cumplir con ciertas leyes en materia de educación sexual puede no ser una prioridad”.

Estas brechas tienen un impacto. Un estudio de 2022 publicado en el Journal of Adolescent Health advirtió que las desigualdades en la impartición de educación sexual pueden dejar a los jóvenes estadounidenses vulnerables a problemas de salud y privarlos de información precisa y apropiada para su desarrollo, con brechas particularmente grandes para los jóvenes de color. El estudio descubrió que, en comparación con sus compañeros blancos, los hombres jóvenes de color tenían menos

Realityworks
EXPERIENTIAL LEARNING
IN THE CLASSROOM
LEARN BY DOING
CHILD ABUSE PREVENTION
Know the facts & STOP the abuse
100% Preventable!
Alcohol & Drug
Parenting
Life S
Child
areers
Early
Development
Don't Forget:
RealCare Baby Guide App
Profile
real care

probabilidades de aprender sobre temas clave de educación sexual, y las mujeres negras tenían menos probabilidades de recibir información sobre dónde conseguir anticonceptivos antes de iniciar su vida sexual activa.

En estados conservadores como Texas, también existe el temor a las represalias de las juntas escolares y de una minoría de familias que se oponen abiertamente a la educación sexual integral (ESI), por lo que muchos docentes no presionan para impartir la materia.

"Los docentes se encuentran en un clima de miedo tal ahora mismo... que es mucho más fácil simplemente no impartirla", afirma Cabral.

Mientras tanto, la presión de los conservadores religiosos para promover la educación sexual basada exclusivamente en la abstinencia ha cobrado fuerza en Washington, a pesar de que, según una investigación del Instituto Guttmacher, se ha demostrado que esta es ineficaz para retrasar el inicio de las relaciones sexuales, prevenir embarazos adolescentes, promover el sexo seguro y prevenir las ITS. En 1996, el Congreso autorizó 50 millones de dólares anuales durante cinco años a los estados para programas de educación sobre la abstinencia, y en 2005, asignó 13 millones de dólares adicionales a beneficiarios que impartían educación sobre la abstinencia; estas fuentes de financiación aumentaron sustancialmente en la década de 2010.

"Los grupos religiosos conservadores se han opuesto firmemente a la educación sexual integral (ESI) y creen firmemente que ocultar información sobre temas como el sexo y la reproducción ayudará a los jóvenes a evitar ciertos problemas", afirma John Santelli, destacado defensor de la ESI y profesor de Población, Salud Familiar y Pediatría en la Escuela de Salud Pública Mailman de la Universidad de Columbia.

Estas preocupaciones sobre la educación sexual por parte de grupos religiosos distinguen a Estados Unidos de sus pares. Estados Unidos es "el país desarrollado que más promueve la educación sexual basada exclusivamente en la abstinencia", afirma Santelli.

Vulcan

Separación de la Iglesia y el Estado: El modelo holandés

Los Países Bajos, una sociedad con una delimitación relativamente clara entre la Iglesia y el Estado, adoptan un enfoque diferente.

Desde 2012, la educación sexual es obligatoria en los centros de primaria, secundaria y educación especial. Estas lecciones deben incluir la diversidad y la diversidad sexual.

Los titulares que afirman que los holandeses comienzan la educación sexual en el jardín de infancia han generado reacciones negativas basadas en información errónea sobre lo que realmente enseñan estos programas.

"No enseñamos a niños de cuatro años a usar preservativos. Les enseñamos la autonomía básica de su cuerpo y el consentimiento", aclara Evelien Spek, responsable sénior de proyectos en Soa Aids, una organización de defensa de la salud sexual financiada por el gobierno.

Los beneficios de estas lecciones se reflejan en los datos, afirma Spek. La mayoría de los jóvenes de entre 12 y 25 años en los Países Bajos afirman haber tenido sus primeras experiencias sexuales "deseadas y divertidas". Con 2,1 nacimientos por cada 1.000 mujeres de entre 15 y 19 años, la tasa de natalidad adolescente de los Países Bajos es la más baja de la UE, donde el promedio es de 6,8 nacimientos por cada 1.000.

La tasa de natalidad adolescente en EE. UU. supera con creces estas cifras, con 13,2 nacimientos por cada 1.000 mujeres. Además, 1 de cada 16 mujeres estadounidenses afirma que su primera experiencia sexual fue forzada, según una investigación publicada en JAMA Internal Medicine.

Aun así, también existen deficiencias en el sistema neerlandés. "La mayoría de las escuelas en Holanda prestan atención a la educación sexual, pero existe una gran brecha entre lo que hacen las escuelas", afirma Spek. Sin embargo, una clara separación entre la religión y la educación pública, una visión relativamente progresista de la sexualidad en la sociedad

neerlandesa y una amplia comprensión de sus implicaciones para la salud contribuyen a que la EIS siga siendo una prioridad, afirma.

El camino a seguir

Los defensores de la sexualidad en EE. UU. están impulsando una narrativa similar.

SIECUS ha propuesto una legislación federal que obligaría a Estados Unidos a afirmar que la educación sexual es valiosa e importante, a ponerla a disposición en las escuelas públicas y a apoyar a los docentes en su impartición.

Mientras tanto, grupos de defensa como WISE —fundados a partir de una iglesia de Dallas que contribuyó al lanzamiento del caso Roe v. Wade— están subsanando las deficiencias en la educación sexual integral (ESI), ofreciendo a estudiantes de 7.º a 9.º grado lecciones de 90 minutos sobre una amplia gama de temas. Una de sus principales prioridades es ampliar el acceso no solo en Texas, sino en todo el país; sin embargo, "necesitan más información sobre qué funciona", afirma Sherri Cook, directora ejecutiva de WISE, quien desea ver más investigaciones sobre la dosis correcta de educación sexual en todas las edades.

Si bien promover la educación sexual y la salud reproductiva en Texas puede ser un desafío, Cabral afirma que experimentar los impactos de la prohibición del aborto en el estado, sus altas tasas de VIH y otros problemas de salud motivan su trabajo.

"La urgencia que sienten las personas por asegurar que sus hijos tengan información vital que les salve la vida impulsa un compromiso real para garantizar que los niños la reciban", afirma. "Se necesita presión para hacer un diamante".

**En esta historia, el nombre de Dorothy se ha cambiado para proteger su identidad.*

REAL TEENS

HAZ CLICK
AQUÍ PARA ENTRAR
EN LA CARPETA

Eres la copa rota, el mar en que me adentro, viento que susurra, el tálamo desecho, ácido en mis ojos, el café de mis mañanas, la mano en el sexo, el rumor de batalla.

IMAGENOBSCURA

LASCIVIA — OJOS BIEN CERRADOS

Las 10 mejores películas tabú en HBO Max

Por Sartaj Singh

Al explorar temas incómodos y desafiar las normas sociales, las películas que presentan temas tabú obligan al público a pensar más allá de las barreras convencionales y, como resultado, a menudo generan controversia y debate. Estas obras cinematográficas se convierten en vehículos para descubrir ciertas realidades como la infidelidad y las relaciones prohibidas, ofreciendo una mirada cruda e implacable a este tema provocador, humanizando a sus personajes. Para quienes buscan una mirada cautivadora a los aspectos más oscuros y controvertidos de la sociedad o algo fuera de lo común, estas películas tabú en HBO Max permanecerán en su memoria mucho después de que aparezcan los créditos finales.

10. L'amour l'après-midi (1972)

'El amor en la tarde' es un drama romántico francés dirigido por Éric Rohmer. Trata el conflicto de un hombre casado entre su amor por su esposa y su lujuria por la mujer que acaba de conocer. Lo que le añade más emoción son sus fantasías sexuales, que intenta usar como excusa para convencerse de que ha pasado de ser un mujeriego a un esposo amoroso. ¿Pero es cierto? Protagonizada por Bernard Verley, Françoise Verley y Zouzou, «Amor en la tarde» forma parte de la serie de películas «Seis cuentos morales» de Rohmer y profundiza en el adulterio y el matrimonio.

9. Il portiere di notte (1974)

«El portero de noche», de Liliana Cavani, explora la relación amorosa sadomasoquista entre una superviviente del Holocausto (Charlotte Rampling) y un exoficial nazi (Dirk Bogarde), quien también la violó y le ofreció protección durante su estancia en un campo de concentración. Con una visión directa e inquebrantable de la explotación nazi, la película fue apreciada por romper tabúes y presenta una de las representaciones más antiguas del síndrome de Estocolmo en el cine. Nominada a dos premios Nastro d'Argento, «El portero de noche» es un drama bélico innovador que rompe tabúes y es imprescindible.

COLUMBIA FILMS présente

Une production LES FILMS DU LOSANGE - BARBET SCHROEDER

ERIC ROHMER

l'amour l'après-midi

avec

ZOUZOU • BERNARD VERLEY

FRANÇOISE VERLEY

Images de NESTOR ALMENDROS Sons de JEAN-PIERRE RUH

Produit par PIERRE COTTRELL

Eastmancolor

Distribué par WARNER-COLUMBIA FILM

8. Coup de Torchon (1981)

'Coup de Torchon', o 'Borrón y cuenta nueva', es un drama policial satírico y oscuro que nos transporta a un puesto colonial francés en África Occidental, dirigido por un jefe de policía complaciente, Lucien Cordier. Cordier se muestra reacio y poco asertivo en materia de ley y orden, permitiendo que los proxenetas se burlen de él y que el director de una empresa maderera lo insulte. Sufre también una gran humillación en su vida personal, ya que su esposa permanece con su amante abiertamente.

Cuando una burla lo lleva al límite, Cordier inicia su reinado de terror en la ciudad, persiguiendo a todos los que le han hecho daño. Dirigida por Bertrand Tavernier, la película francesa puede resultar divisiva al tratar su catarsis a través de las acciones de Cordier, que representan la corrupción, el abuso de poder y los efectos deshumanizantes del colonialismo. Sin embargo, conserva su carácter cómico de principio a fin, lo que la convierte en una experiencia visual surrealista y poco convencional.

7. Le Bonheur (1965)

'Le Bonheur', o 'La felicidad', es un drama sorprendentemente poco convencional que inquieta al espectador con el contraste que crea su brillante paleta de colores pastel y su relajante música clásica con los temas más oscuros que se esconden tras la superficie. François, un apuesto carpintero, lleva una vida feliz con su bella esposa, Thérèse, y sus dos hijos. Cuando intenta aumentar su felicidad iniciando una aventura con una joven del trabajo, las cosas dan un giro inesperado.

Dirigida por Agnès Varda, la película francesa profundiza sutilmente en las posibles tragedias que pueden surgir al perseguir ingenuamente los propios deseos en la ilusoria búsqueda de la felicidad. A través de las acciones de François, nos vemos obligados a considerar las consecuencias de la infidelidad, con la cámara convirtiéndose en un observador neutral, capturando la desafortunada serie de acontecimientos y permitiéndonos sacar nuestras propias conclusiones.

Adolphe VIEZZI et Henri LASSA présentent

PHILIPPE NOIRET · ISABELLE HUPPERT · JEAN-PIERRE MARIELLE

LE N° 1000 DE LA "SERIE NOIRE"

UN FILM DE

BERTRAND TAVERNIER

COUP DE TORCHON

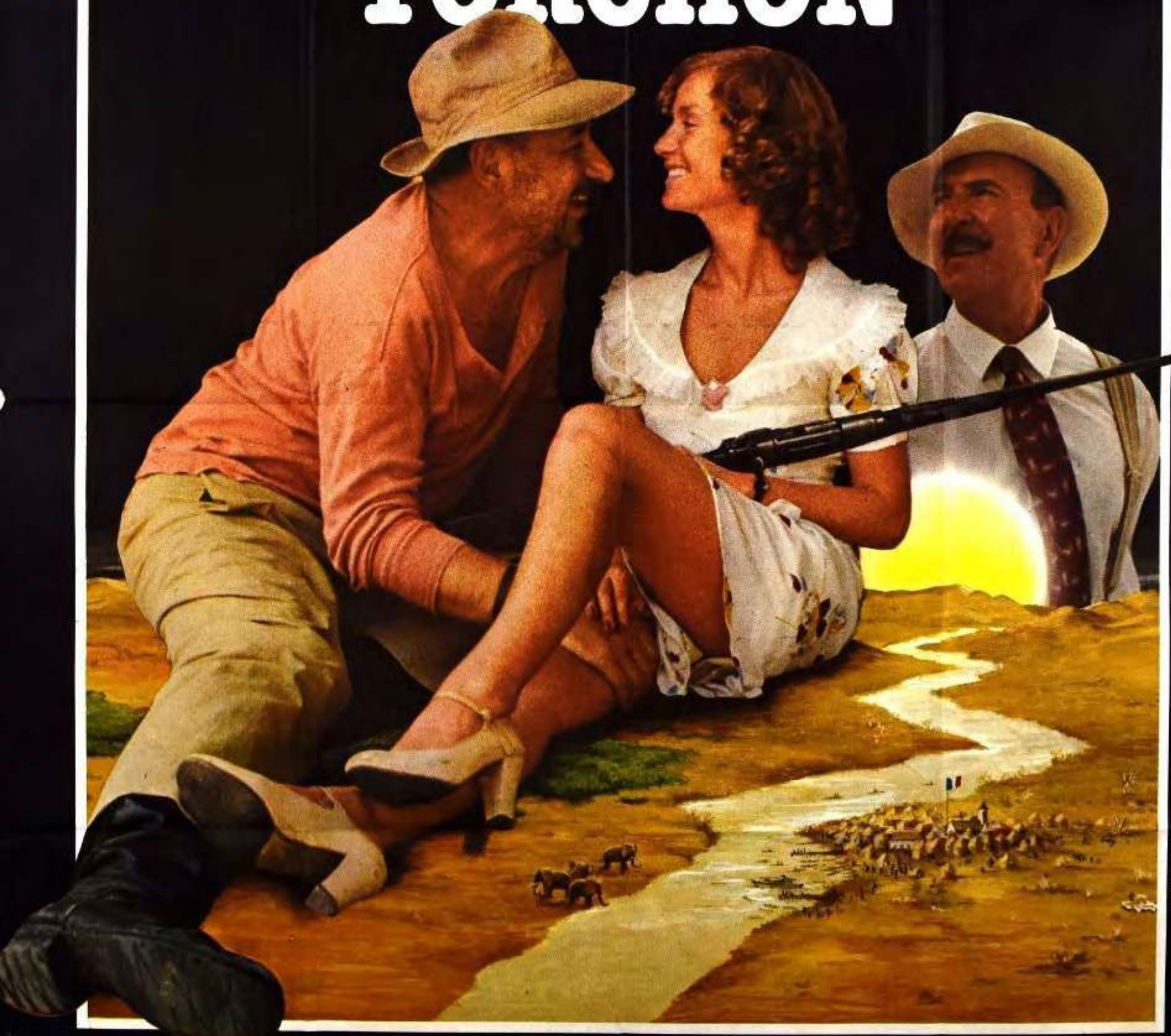

STÉPHANE AUDRAN · GUY MARCHAND · EDDY MITCHELL · IRÈNE SKOBLINE

ÉCRIT PAR JEAN AURENCHE ET BERTRAND TAVERNIER D'APRÈS LE ROMAN DE JIM THOMPSON · "POP 1280"

PRODUCTEUR DÉLÉGUÉ ADOLPHE VIEZZI · MUSIQUE PHILIPPE SARDE (EDITIONS RCA)

CONCEPTION VISUELLE ALEXANDRE TRAUNER · DIRECTEUR DE PRODUCTION LOUIS NIPP · DIRECTEUR DE LA PHOTOGRAPHIE PIERRE WILLIAM GLENN · UNE CO-PRODUCTION LES FILMS DE LA TOUR · FILM A2 · LITTLE BEAR · DISTRIBUE PAR PARAFRANCE

France

6. *La pianiste (2001)*

Erika Kohut es una profesora de piano autoritaria y sexualmente reprimida en un conservatorio de Viena. Al iniciar una aventura con un estudiante más joven, Walter, quien se siente atraído por ella, Erika lo deja entrar en su mundo de fantasías tabú. Sus deseos sadomasoquistas y la interacción y reacción de Walter ante ellos dan lugar a numerosas y impactantes secuencias de perversión y descontrol. Este provocativo thriller erótico francés, dirigido por Michael Haneke, se basa en la novela homónima de Elfriede Jelinek de 1983 y ofrece un análisis profundo e inquietante de la sexualidad, estableciendo paralelismos con la represión social.

5. *American Honey (2016)*

Dirigida por Andrea Arnold, 'American Honey' sigue a una joven que deja atrás su vida de pobreza para unirse a un grupo de jóvenes vendedores de revistas que viajan por el Medio Oeste estadounidense. Star (Sasha Lane), una adolescente que escapa de su problemática familia que bucea en contenedores de basura, encuentra un sentido de pertenencia en un grupo de vendedores de revistas fiesteros. La película aborda temas como el desplazamiento, la rebelión adolescente, el consumo de drogas, la cultura hippie y el deterioro del sueño americano. Las dificultades de los jóvenes marginados se retratan a través de un realismo crudo, con sus aspiraciones cada día más lejanas. También se abordan realidades inquietantes como el abuso sexual sufrido por uno de sus padres y el recurso a la autodesprecio para vender.

4. *Belle de Jour (1967)*

Dirigida por Luis Buñuel, «Belle de Jour» es un thriller erótico francés magistralmente representado que sigue a una ama de casa burguesa que comienza una doble vida como trabajadora sexual de clase alta. A pesar de amar a su marido médico y vivir una vida aparentemente perfecta,

La Pianiste

un film de Michael Haneke

interpretation ISABELLE HUPPERT BENOIT MAGIMEL ANNIE GIRARDOT
ANNA SIGALEVITCH SUSANNE LOTHAR UDO SAMEL
image CHRISTIAN BERGER montage MONA WILLI NADINE MUSE son GUILLAUME SCIAMA
costumes ANNETTE BEAUFAYS decors CHRISTOPH KANTER production MARIN KARMITZ
LES FILMS ALAIN SARDE WEGA FILM ARTE FRANCE CINEMA
d'apres le roman de ELFRIEDE JELINEK "LA PIANISTE"
scenario MICHAEL HANEKE un film de MICHAEL HANEKE

Séverine no puede tener intimidad física con él. Sus deseos sexuales latentes, en cambio, se manifiestan por una vida más aventurera por las tardes en el burdel.

La película es sutil pero poderosa en su erotismo, renunciando a las escenas de sexo explícito para vincular la sexualidad con la imaginación y regalándonos visiones surrealistas, lo que dificulta la distinción entre la realidad y la fantasía. A pesar de sus deseos masoquistas, el viaje de Severine se vincula con la segunda ola del feminismo al convertirse en la maestra de su propia humillación sensual.

3. ¡Átame! (1989)

Originalmente titulada "¡Átame!", la comedia oscura dirigida por Pedro Almodóvar gira en torno a un paciente psiquiátrico que encarcela a una ex estrella porno para que se case con él. La naturaleza de las relaciones coercitivas y las escenas explícitas de la película llevaron a la MPAA a crear la categoría de clasificación NC-17 para abordar la controversia generada en aquel momento. Cuando Ricky (Antonio Banderas) sale del hospital psiquiátrico, se acerca a Marina (Victoria Abril), una actriz porno con la que una vez se acostó, y planea proponerle matrimonio. Cuando ella lo despide, él la ata en su apartamento. A pesar de que ella le dice que nunca lo amará, Ricky está decidido a enamorarla. Esta película en español rompe los límites con su premisa provocadora y un romance alimentado por una buena dosis de síndrome de Estocolmo.

2. La Ciénaga (2001)

El debut como directora de Lucrecia Martel, 'La Ciénaga', es una obra aclamada por la crítica y considerada una de las mejores del cine argentino. Protagonizada por un elenco coral, este inquietante drama retrata la desintegración de una familia adinerada durante un verano sofocante en un pueblo de provincias en decadencia. Mecha (María Onetto), una mujer de mediana edad, lleva a sus numerosos hijos a su ruinosa finca rural, donde recibe frecuentes visitas de su prima y sus hijos, quienes escapan de

un filme de Lucrecia Martel

La Ciénaga

mercedes morán graciela borges martín adjemián silvia bayle juan cruz bordeu daniel valenzuela la presentación de sofía bertolotto leonora balcarce andrea lópez
asistente de dirección fabiana tiscornia jefatura de producción marta parga arte graciela oderigo sonido herve guayader guido beremblum
compaginación santiago ricci fotografía y cámara hugo colace (ADF) una coproducción argentino-española productor asociado josé maría morales
coproducido por diego guebel ana aizemberg mario pergolini producido por lita stantic guión y dirección lucrecia martel

su propio y hacinado hogar. Cuando Mecha resulta herida y confinada en su cama, los niños quedan abandonados a su suerte, creando un ambiente de alta tensión a medida que comienzan a caer en la depravación y a ceder a oscuros impulsos.

Aparecen escenas de lesbianismo con una empleada doméstica, adolescentes abusando de armas de fuego y residentes inclinados al incesto. El calor sofocante y los paisajes tropicales se convierten en un personaje por derecho propio, llevando a la familia al extremo mientras los adultos disfrutan de hielo y vino tinto, permaneciendo en un estado de estupor la mayor parte del tiempo y dejando a los niños sin supervisión. Martel infunde profundidad y simbolismo en la narrativa, vinculando la decadencia de la familia con el estado de la sociedad argentina y creando personajes que parecen demasiado reales.

1. Blue Velvet (1986)

La película de culto de David Lynch, 'Terciopelo Azul', aborda el voyeurismo desde la perspectiva de Jeffery Beaumont (Kyle MacLachlan), un estudiante universitario cuya naturaleza voyeurista lo lleva a verse envuelto en una pesadilla surrealista en los bajos fondos de Lumberton, Carolina del Norte. Con una oreja amputada, un gánster sádico y un enigmático cantante de club, Jeffery se adentra sin querer en una madriguera criminal que alberga miedo, culpa, sangre y muerte. Una película alucinante, ganadora de numerosos premios y reconocimientos, incluyendo una nominación al Óscar y dos al Globo de Oro, 'Terciopelo Azul' es imprescindible.

BLUE VELVET
UN FILM DE DAVID LYNCH
DINO DE LAURENTIIS ENTERTAINMENT GROUP PRÉSENTE UN FILM DE DAVID LYNCH "BLUE VELVET" KYLE MacLACHLAN
ISABELLA ROSSELLINI DENNIS HOPPER ET LAURA DERN AVEC HOPE LANGE GEORGE DICKERSON ET DEAN STOCKWELL
DIRECTEUR DE LA PHOTOGRAPHIE FREDERICK ELMES SON ALAN SPLET DÉCORS PATRICIA NORRIS MONTAGE DUWAYNE DUNHAM
MUSIQUE COMPOSÉE ET DIRIGÉE PAR ANGELO BADALAMENTI PRODUCTEUR EXÉCUTIF RICHARD ROTH ÉCRIT ET RÉALISÉ PAR DAVID LYNCH
CNC centre national du cinéma et de l'image animée
MGM
DEG
PARK CIRCUS
action CINEMAN
L'adre
adfp
POSITIF
DVDCLASSiK
© 2013 METRO-GOLDWYN-MAYER STUDIOS INC. ALL RIGHTS RESERVED.

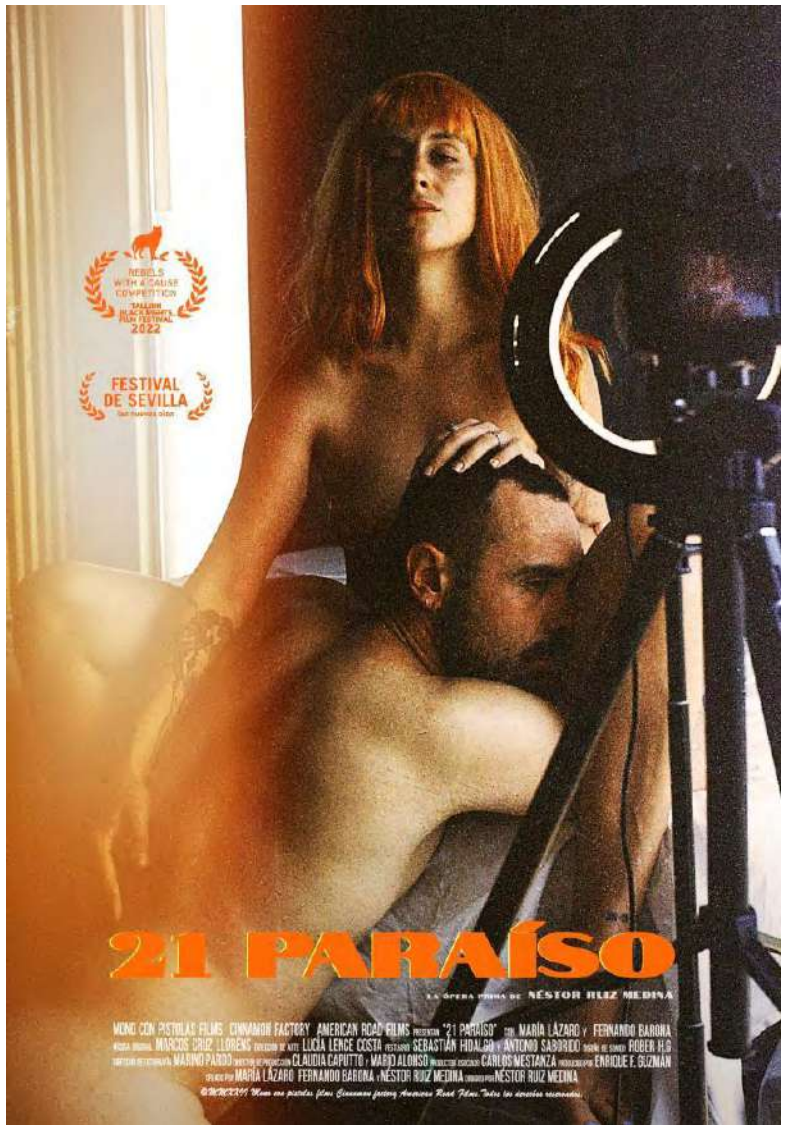

21 Paraiso 2022

Julia y Mateo son una joven pareja naturista que vive en una moderna casa hecha a base de contenedores en un entorno completamente rural. Su día a día está muy arraigado al campo y al mar. En contraste con esto, han encontrado su fuente de ingresos compartiendo su vida más íntima en Onlyfans, una red social de pago. A pesar de llevar una vida aparentemente idílica algo dentro de ella ha cambiado. Sus realidades comienzan a separarse irremediablemente cada vez más. Después de 21 instantes nada volverá a ser lo mismo. El amor que sienten el uno por el otro ya no es suficiente.

Palm Swings 2020

Tras mudarse a Palm Springs, una joven pareja de recién casados verá puesta a prueba su amor y fidelidad cuando descubren que sus vecinos son 'swingers', practican sexo haciendo intercambio de parejas.

HAZ CLICK
AQUÍ PARA ENTRAR
EN LA CARPETA

PVT CHAT 2020

Jack es un adicto al juego online de Nueva York que se fija en Scarlet, una chica de San Francisco a la que conoce a través de una webcam. Su obsesión llega al límite cuando la encuentra un día de lluvia en una calle de Chinatown.

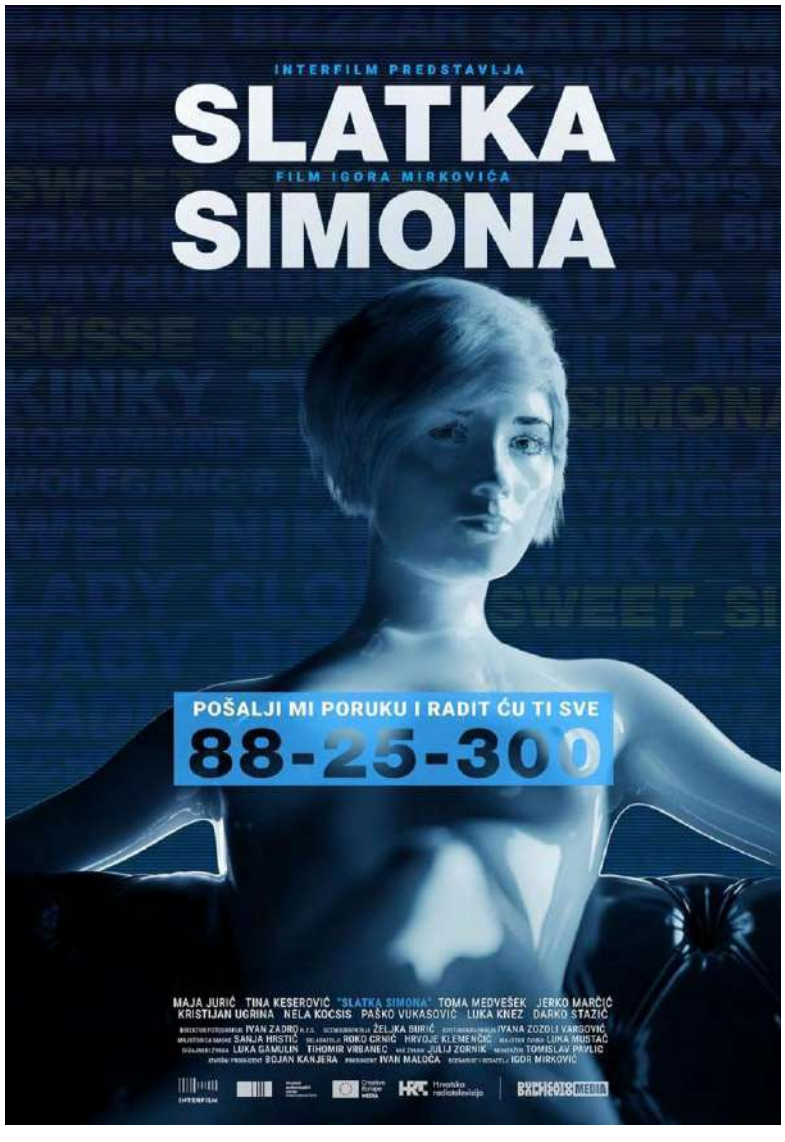

Slatka Simona 2024

Es una historia en la que todos se mienten. Zeleni trabaja para una empresa croata de chat sexual y atrae a hombres por internet bajo la falsa identidad de la dulce Simona. En algún lugar de Austria vive el misterioso Bobo, quien escribe a Simona obsesivamente y cae en sus redes; desea una relación seria. Simona le da esperanza, pero siempre evita las citas. Cuando Bobo empieza a planear su vida con Simona, los operadores del chat se dan cuenta de que su correspondencia ha ido demasiado lejos porque está arruinando la vida del desconocido. Pero resulta que Bobo tampoco ha sido sincero con ellos.

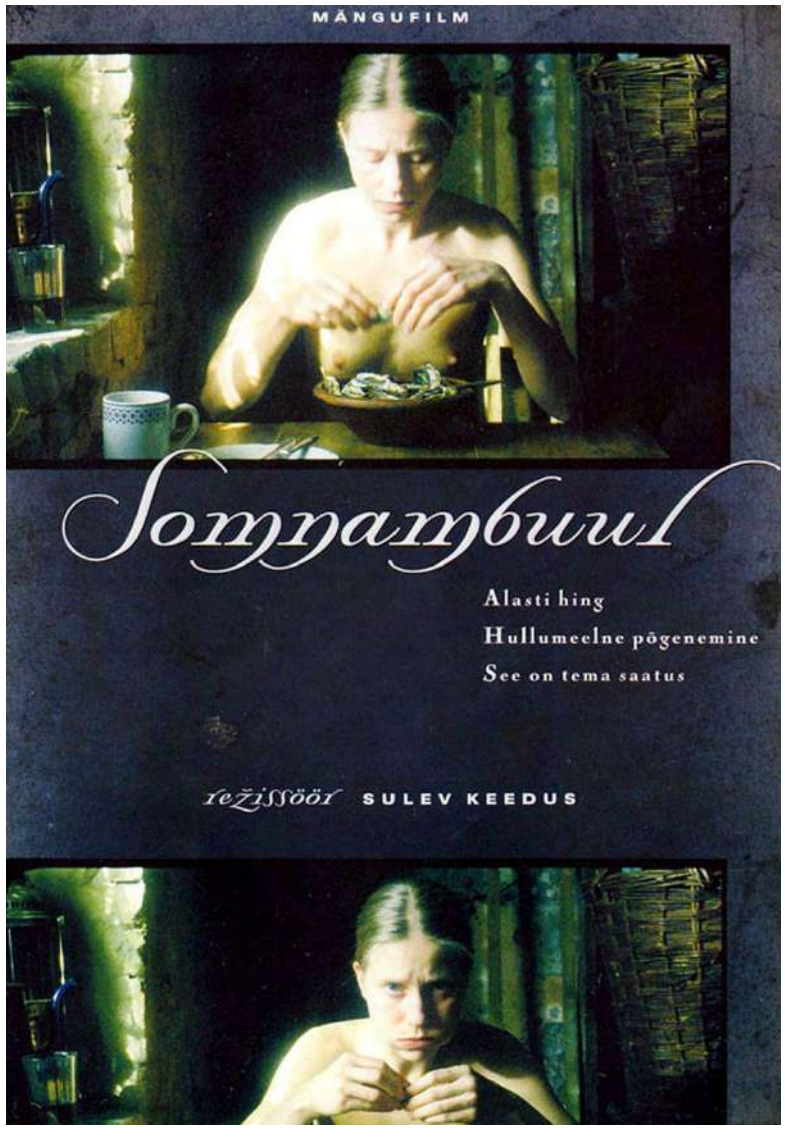

Somnambuul 2003

Otoño 1944, Estonia. Decenas de miles de personas abandonan el país por temor de acercarse a la primera línea. Algunos pueblos de costa quedan completamente vacíos. Eetla, una mujer joven con enormes ojos grises baja de el último barco, dejando así escapar su última oportunidad de salir. Desafiando al frío viento y a la lluvia de septiembre, vuelve a el faro, lo cual sorprende a su padre Gottfrid, el farero, y a ella misma. El retorno de Eetla se convierte así en un proceso de encuentro y autoreconocimiento.

Sovri mne pravdu 2021

Una pareja enamorada pasa un tiempo lejos de la civilización. La repentina llegada de la hermana menor, primero, y luego del exnovio de la chica, perturba el idilio campestre. Cada héroe tiene su propio plan para este fin de semana, y juntos se convierten en rehenes de la situación y participantes de crueles juegos psicológicos. El enamoramiento da paso a la pasión, y el coqueteo inocente provoca celos que podrían conducir a un peligro mortal.

HAZ CLICK
AQUÍ PARA ENTRAR
EN LA CARPETA

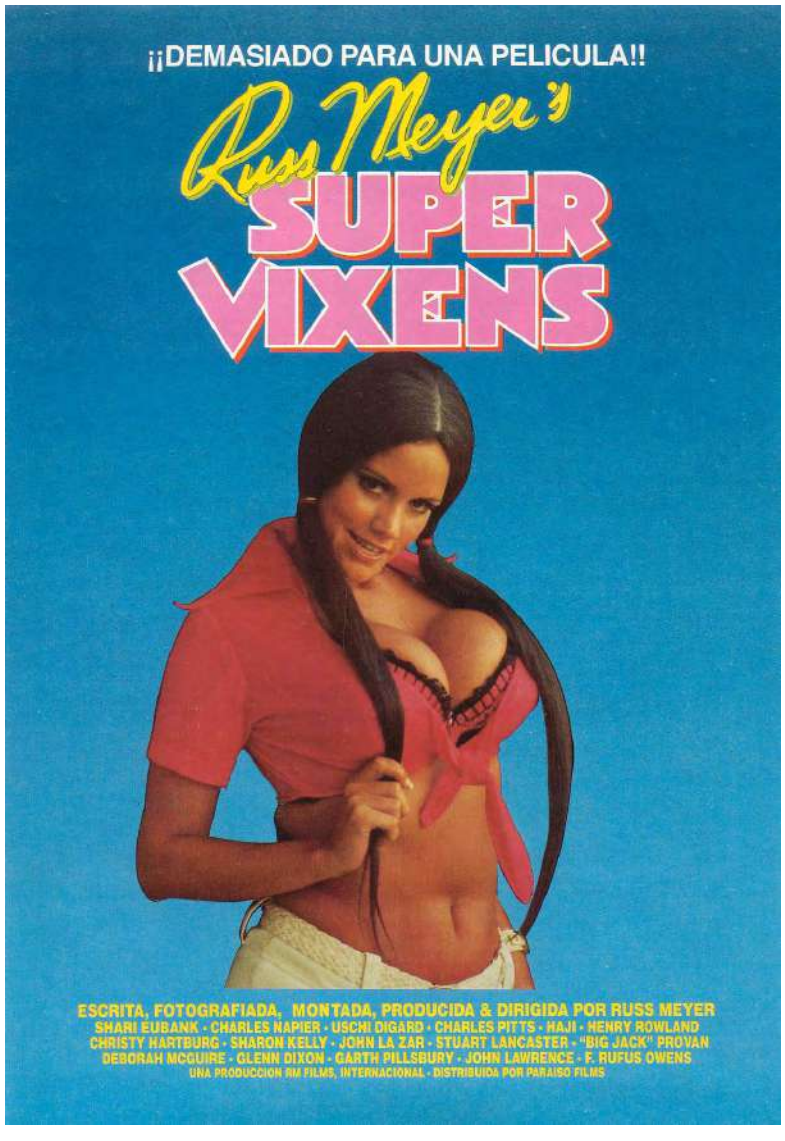

Supervixens 1975

Clint trabaja en una gasolinera y tiene un irresistible atractivo para las mujeres. Está casado con la explosiva y celosa SuperAngel, con la que mantiene continuas discusiones y peleas. Tras el asesinato de Superángel, todas las sospechas recaen sobre él. Emprenderá entonces una loca huida por el desierto americano, durante la que se verá acosado por numerosas jóvenes deseosas de hacerle gozar de sus encantos. Un film de culto en el que el fanático de las mujeres con grandes pechos, Russ Meyer, escribe, fotografía, edita, produce y dirige.

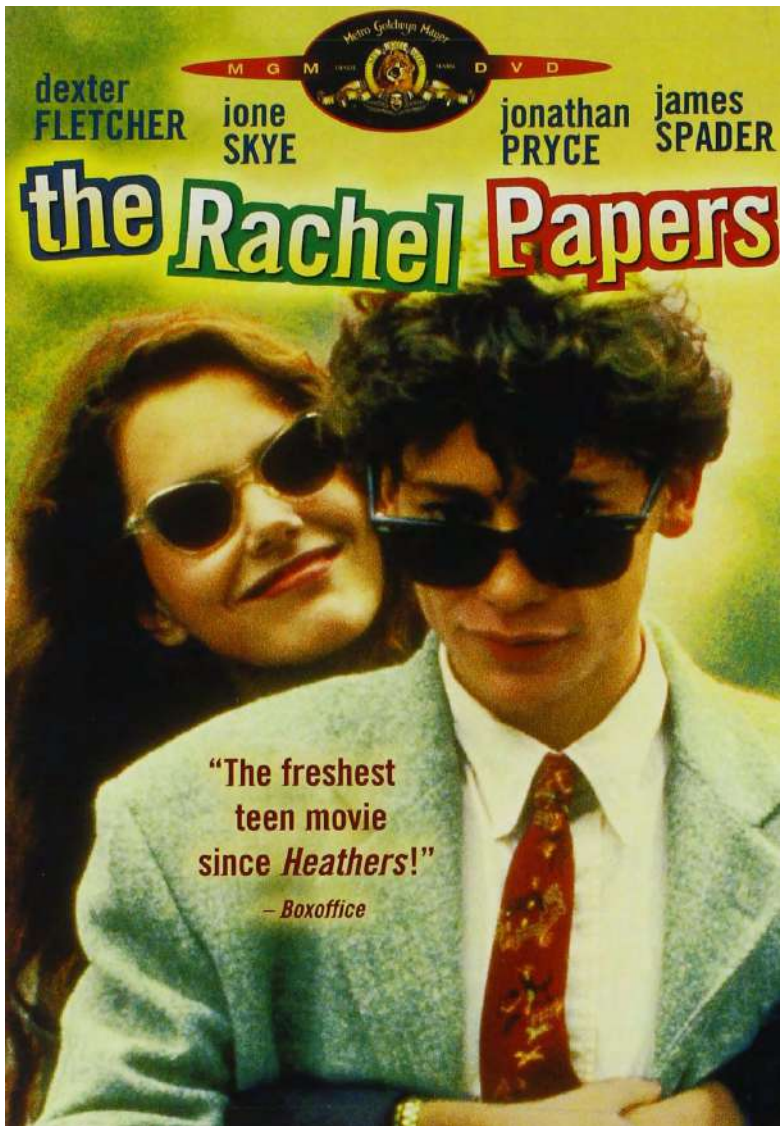

The Rachel Papers 1989

Charles Highway tiene el control de su vida; está a punto de terminar el bachillerato y empezar en Oxford. Tiene diecinueve años y quiere una mujer mayor antes de cumplir los veinte. Entra la bella Rachel Noyce, y Charles pone a prueba sus habilidades de seducción. Sin embargo, las cosas se complican: Charles tiene una serie de exparejas y un cuñado peculiar. Rachel tiene un novio llamado Deforest, y el padre de Charles tiene una amante.

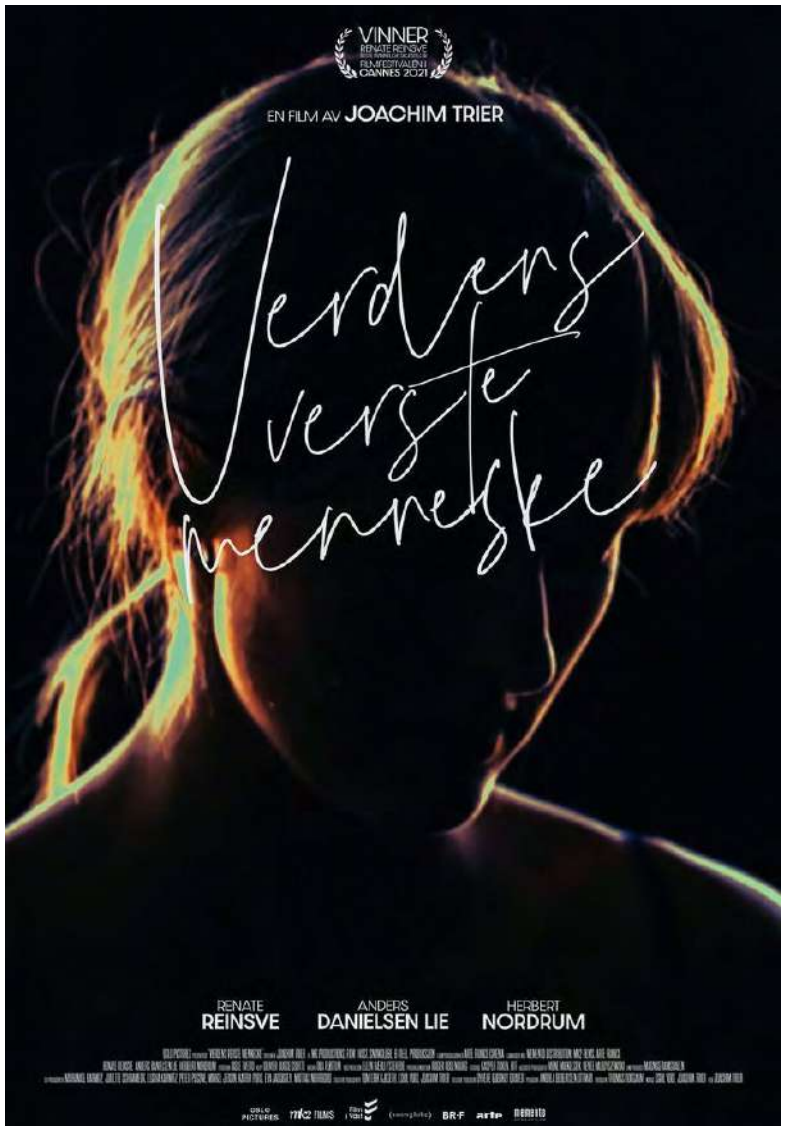

VERDENS VERSTE MENNESKE 2021

Una comedia dramática moderna sobre la búsqueda del amor y el sentido de la vida en el Oslo contemporáneo. Narra cuatro años de la vida de Julie, una joven que navega por las turbulentas aguas de su vida amorosa y lucha por encontrar su camino profesional, lo que la lleva a una visión realista de sí misma.

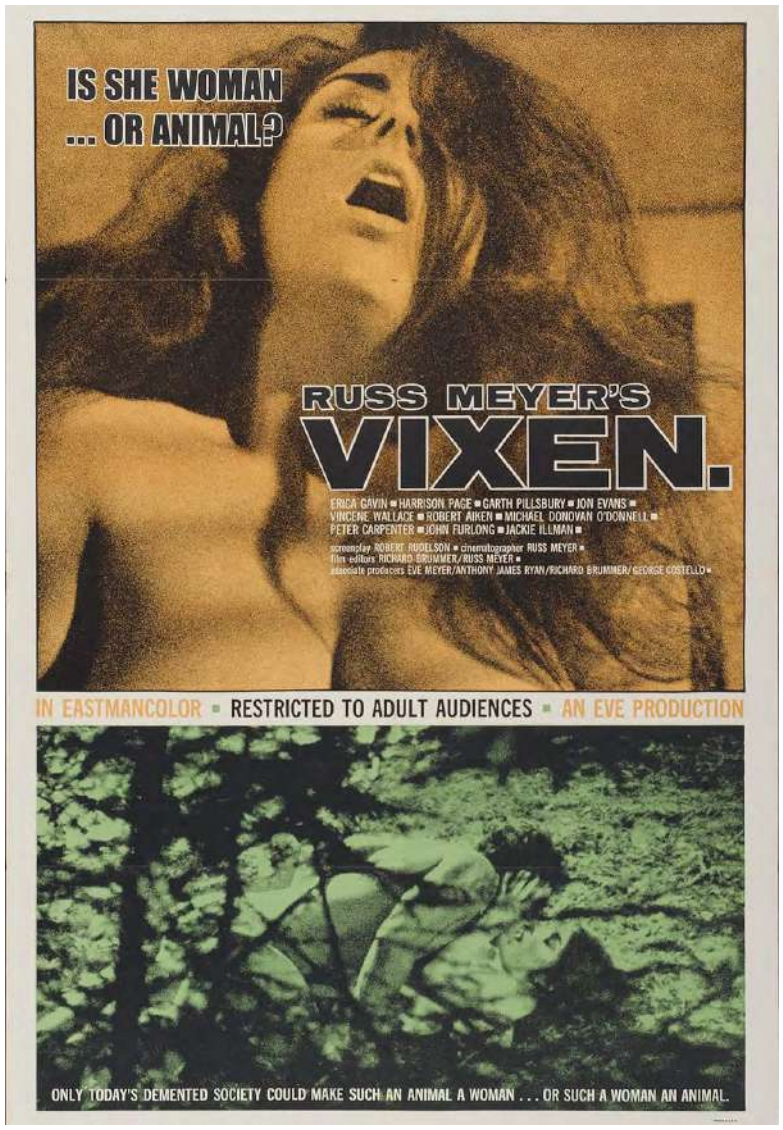

VIXEN! 1968

Vixen Palmer vive en las montañas rocosas del Canadá. Su marido Tom, piloto de avioneta, se dedica a traer gente a la zona que quieren pasar unos días disfrutando de la pesca y la caza. Y como Vixen pasa tanto tiempo sola, buscará entretenerse como más le gusta.

HAZ CLICK
AQUÍ PARA ENTRAR
EN LA CARPETA

¡Cada mes la mejor selección de erotismo
y pornografía, sólo en la revista LASCIVIA!

LASCIVIA — EL NOVENO ARTE

Los 10 Mejores Cómics Basados en Películas y Series de TV, Clasificados

Por Justin Smalls

Los cómics son un medio hermoso y único. Como dijo el legendario artista Neal Adams: «Si reúnes al mejor artista y al mejor escritor del mundo, crearán la mayor obra de arte del mundo y... la llamarás cómic». Gracias a la forma en que combinan a la perfección la narrativa visual y la imaginación del lector, los cómics han dado vida a innumerables historias.

Muchas películas y series de televisión, en algún momento, han tenido que encontrar una segunda vida como series de cómics. Desde cómics diseñados para conectar con una nueva película hasta proyectos que buscaban mantener vivo el interés a medida que la franquicia decaía, estas son las mejores películas y series de televisión que encontraron un nuevo impulso como cómics.

10 Godzilla, el Rey de los Monstruos, tiene un montón de cómics fantásticos

El Kaiju más famoso del mundo ha protagonizado múltiples cómics durante décadas

Godzilla, el Rey de los Monstruos, ha sacudido la Tierra y deslumbrado al público desde su debut en 1954. Despertado y mutado por las pruebas de bombas nucleares, Godzilla es una advertencia ambulante contra los peligros de la era atómica, inspirado en pruebas reales de bombas atómicas en el océano. Viendo cómo el Rey de los Monstruos ha persistido hasta el día de hoy como un ícono de la destrucción cinematográfica y el ajuste de cuentas cultural, no sorprende que Godzilla haya aparecido en casi todos los demás medios de la cultura pop. Ha habido videojuegos, dibujos animados de los sábados por la mañana y, por supuesto, cómics.

Tras el final de la Era Showa original de las películas de Godzilla con Terror of Mechagodzilla de 1975, Marvel Comics adquirió la licencia para publicar cómics protagonizados por el Rey de los Monstruos. La serie duró 24 números y vio a los agentes de SHIELD, Dum Dum Dugan, Jimmy Woo y Gabe Jones, formar un grupo de respuesta para detener los ataques de Godzilla. Godzilla ha aparecido en tantos cómics que su tiempo en Marvel puede olvidarse fácilmente, ya que el Rey de los Monstruos es tan prolífico que aparece en cómics con la Liga de la Justicia, específicamente en su encarnación del Monsterverse, propiedad de Warner Bros., mientras que un Godzilla más

KYLE CHANDLER
VERA FARMIGA
MILLIE BOBBY BROWN
BRADLEY WHITFORD
SALLY HAWKINS
CHARLES DANCE
THOMAS MIDDLEDITCH
O'SHEA JACKSON JR.
WITH KEN WATANABE
AND ZIYI ZHANG
GODZILLA
KING OF THE MONSTERS
A WARNER BROS. PICTURES AND LEGENDARY PICTURES PRESENTATION
A LEGENDARY PICTURES PRODUCTION IN ASSOCIATION WITH TOHO CO., LTD. A FILM BY MICHAEL DOUGHERTY KYLE CHANDLER VERA FARMIGA MILLIE BOBBY BROWN "GODZILLA: KING OF THE MONSTERS"
BRADLEY WHITFORD SALLY HAWKINS CHARLES DANCE THOMAS MIDDLEDITCH AISHA HINDS O'SHEA JACKSON JR. DAVID STRATHAIRN WITH KEN WATANABE AND ZIYI ZHANG
CASTING BY SARAH HALEY FINN, CSA MUSIC BY BEAR MCCREARY COSTUME DESIGNER LOUISE MINGENBACH FILM EDITORS ROGER BARTON RICHARD PEARSON A.C.E. BOB DUCSAY PRODUCTION DESIGNER SCOTT CHAMBLISS DIRECTOR OF PHOTOGRAPHY LAWRENCE SHER
EXECUTIVE PRODUCERS ZACH SHIELDS BARRY WALDMAN HIRO MATSUOKA KEIJI OTA DAN LIN ROY LEE YOSHIMITSU BANNO KENJI OKUHIRA PRODUCED BY THOMAS TULL JON JASHNI BRIAN ROGERS PRODUCED BY MARY PARENT, p.g.a. ALEX GARCIA, p.g.a.
"GODZILLA", "KING GHIDORAH", "MOTHRA", AND "RODAN" OWNED AND CREATED BY TOHO CO., LTD. STORY BY MAX BORENSTEIN AND MICHAEL DOUGHERTY & ZACH SHIELDS SCREENPLAY BY MICHAEL DOUGHERTY & ZACH SHIELDS DIRECTED BY MICHAEL DOUGHERTY
LONG LIVE THE KING
IN THEATERS MAY 31
LEGENDARY
PG-13
EXPERIENCE IT IN IMAX REAL D 3D DOLBY CINEMA

tradicional interactúa simultáneamente con los X-Men y el Universo Marvel en general.

9 *Terminator regresó a los cómics*

Terminator pasó de ser un ícono del terror de ciencia ficción a una estrella del cómic

Todo gran arte responde al miedo. Algunas de las obras más poderosas de la existencia humana, ya sean esculturas, pinturas o películas, están impulsadas por los miedos y terrores más primarios que impulsan a las personas hacia adelante o las paralizan. El legendario director James Cameron comprendió esto cuando sus pesadillas lo llevaron a concebir un robot asesino con forma humana, una idea que culminaría en Terminator, de 1984. La trama de la película sigue a Kyle Reese, un soldado de un futuro oscuro enviado al pasado para salvar al líder de la raza humana, John Connor, antes de que el Terminator titular lo borre del tiempo.

Desde su estreno, la historia de la guerra de John Connor en el futuro contra la fría e insensible inteligencia artificial de Skynet no ha hecho más que cobrar mayor relevancia, a medida que la batalla se extiende a nuevos territorios. Terminator ha protagonizado múltiples series de cómics, como Burning Earth, de 1990, que detallaba los antecedentes de la guerra de John Connor contra las máquinas. La monstruosa criatura metálica también ha sido publicada extensamente por Dark Horse Comics, donde luchó contra una gran cantidad de criaturas de la cultura pop como Robocop, los Xenomorfos e incluso el mismísimo Superman.

8 *El Depredador ha explorado nuevos caminos en los cómics*

Los cómics han emparejado al Depredador con personajes de todos los tamaños, desde Batman hasta Archie.

Hay pocas criaturas de la cultura pop tan mortíferas y aterradoras como el Depredador. Desde su debut en El Depredador de 1987, la criatura que más tarde se conocería como Yautja ha impactado a los cinéfilos de todo el mundo. Su impactante diseño y su código de conducta tácito se combinan para crear un

SCHWARZENEGGER

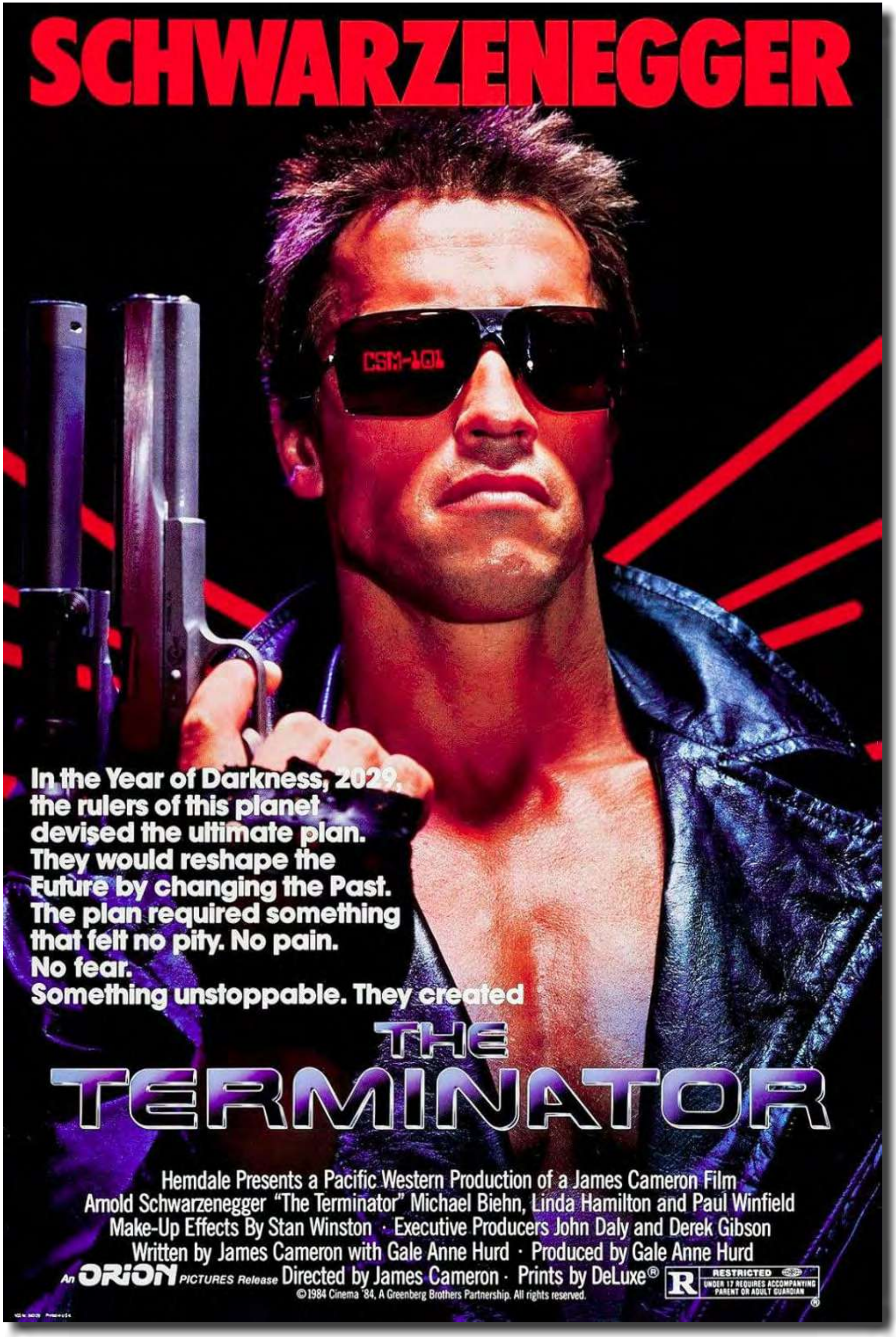

In the Year of Darkness, 2029,
the rulers of this planet
devised the ultimate plan.
They would reshape the
Future by changing the Past.
The plan required something
that felt no pity. No pain.
No fear.
Something unstoppable. They created

THE TERMINATOR

Hemdale Presents a Pacific Western Production of a James Cameron Film
Arnold Schwarzenegger "The Terminator" Michael Biehn, Linda Hamilton and Paul Winfield
Make-Up Effects By Stan Winston · Executive Producers John Daly and Derek Gibson
Written by James Cameron with Gale Anne Hurd · Produced by Gale Anne Hurd
An ORION PICTURES Release Directed by James Cameron · Prints by DeLuxe®

R RESTRICTED UNDER 17 REQUIRES ACCOMPANYING PARENT OR ADULT GUARDIAN

©1984 Cinema '84, A Greenberg Brothers Partnership. All rights reserved.

monstruo cinematográfico verdaderamente único, algo a la vez reconocible e incognoscible, que se abre paso silenciosamente a través de una jungla entera antes de ser finalmente detenido por el Dutch de Arnold Schwarzenegger. Desde entonces, la premisa central de la humanidad enfrentándose a un cazador más grande y mejor siempre ha sido entretenida, especialmente cuando se explora en nuevos medios.

La historia del Depredador en los cómics ha evolucionado de maneras interesantes, siendo una de las primeras el relato corto "Depredador: 1718", que ofreció una explicación de la pistola de chispa que se ve al final de Depredador 2. Cabe destacar que, en una historia cruzada de 1992, el Depredador llegó a Gotham, abriéndose paso a cuchilladas entre la mafia antes de enyesar al Caballero Oscuro. El Depredador también se ha enfrentado a personajes de Archie en los cómics en más de una ocasión. Dark Horse fue responsable de la publicación de la gran mayoría de las apariciones del Depredador en los cómics hasta 2022, cuando Marvel Comics reinició la línea, tras adquirir los derechos, y comenzó a enfrentar a su cazador estrella contra sus héroes, como Lobezno y Pantera Negra.

7 Los Transformers tienen una gran presencia en los cómics

Personajes como Optimus Prime han aparecido en cómics durante décadas

Además de ser robots disfrazados, los Transformers también son un complejo rompecabezas de cómics, apariciones en televisión e incluso juguetes. Como es sabido, los Transformers comenzaron como una línea de juguetes robóticos japoneses que se comercializaban para el público estadounidense. Para facilitar la comercialización, Hasbro se asoció con Marvel Comics para producir una serie animada y una serie de cómics para promocionar la serie, replicando el triple éxito anterior de G.I. Joe. Aunque solo se concibió como una breve gira promocional, tanto el cómic como la serie animada perduraron durante años, consolidando el legado de los Transformers.

La serie original de cómics de Transformers, publicada por Marvel, fue audaz. Si bien promovió la serie animada, no mantuvo la continuidad, y el cómic de Transformers fue atrevido, mostrando con precisión cuán brutal puede ser una guerra de milenios entre guerreros robot. El cómic de Marvel se convirtió

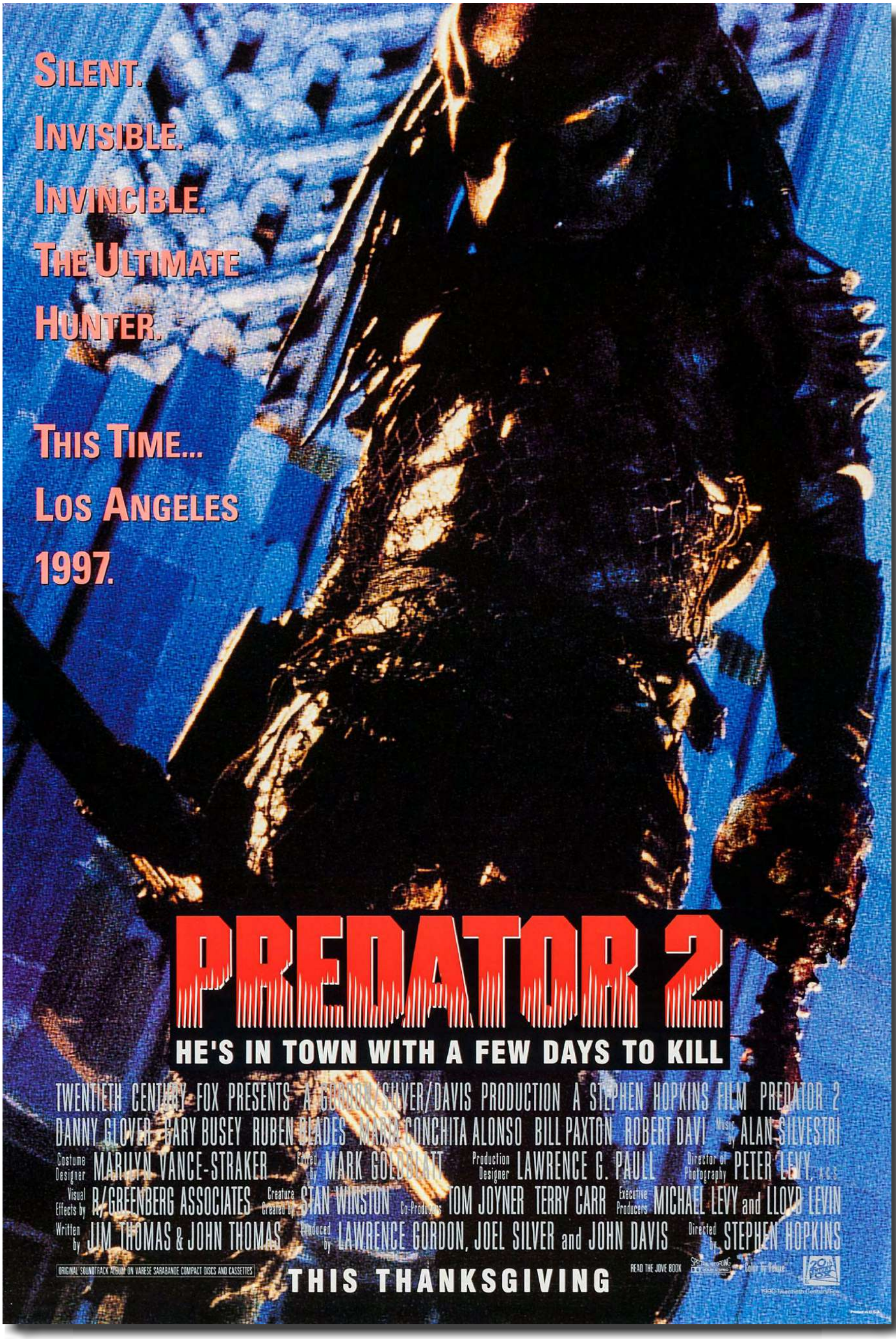
SILENT.
INVISIBLE.
INVINCIBLE.
THE ULTIMATE
HUNTER.
THIS TIME...
LOS ANGELES
1997.
PREDATOR 2
HE'S IN TOWN WITH A FEW DAYS TO KILL
TWENTIETH CENTURY FOX PRESENTS A GORDON/SILVER/DAVIS PRODUCTION A STEPHEN HOPKINS FILM PREDATOR 2
DANNY GLOVER GARY BUSEY RUBEN BLADES MARIA CONCHITA ALONSO BILL PAXTON ROBERT DAVI
Music by ALAN SILVESTRI
Costume Designer MARILYN VANCE-STRAKER
Edited by MARK GOLDBLATT
Production Designer LAWRENCE G. PAULL
Director of Photography PETER LEVY, A.C.S.
Visual Effects by R/GREENBERG ASSOCIATES
Creature Created by STAN WINSTON
Co-Producers TOM JOYNER TERRY CARR
Executive Producers MICHAEL LEVY and LLOYD LEVIN
Written by JIM THOMAS & JOHN THOMAS
Produced by LAWRENCE GORDON, JOEL SILVER and JOHN DAVIS
Directed by STEPHEN HOPKINS
ORIGINAL SOUNDTRACK ALBUM ON VARESE SARABANDE COMPACT DISCS AND CASSETTES
READ THE JOVE BOOK
THIS THANKSGIVING
Color by Deluxe
© 1990 Twentieth Century Fox

en la base de todas las futuras versiones de los robots disfrazados, creando un legado que perdura hasta nuestros días, con IDW Publishing culminando su extensa saga Transformers y dando paso a la nueva serie de Skybound Entertainment, que aún continúa. Sin importar sus dificultades en la pantalla, los Transformers siempre tendrán un lugar en la página impresa.

6 *The Evil Dead resurgió en los cómics*

La lucha de Ash Williams contra los no muertos continuó más allá de las fronteras de la pantalla

En 1979, Sam Raimi, de 20 años, y Bruce Campbell, de 21, crearon algo anunciado como “La experiencia definitiva de terror extenuante”. Desde su debut, The Evil Dead se ha mantenido como una sensación cultural y un referente del terror casero de bajo presupuesto. A pesar de todas sus controversias en el apogeo del pánico moral de los 80, Evil Dead es recordada menos por el terror extenuante que se prometía a los espectadores y más por el talento y la inventiva que desplegó la franquicia a medida que evolucionó del terror a la comedia de aventuras.

Desde el final de la aventura de Ash Williams en El Ejército de las Tinieblas de 1992, los fans han clamado por el regreso del rey, y sus plegarias finalmente han sido escuchadas en forma de continuaciones en cómic. Si bien Dark Horse hizo algunas contribuciones, la gran mayoría de los cómics de Evil Dead provinieron de Dynamite Entertainment, quienes deseaban que Ash luchara contra todos los villanos y monstruos de terror reconocibles. Si bien Ash finalmente regresaría a las pantallas con Ash vs Evil Dead de 2015, centrada en un Ash mayor que intentaba superar sus emociones, sus hazañas cómicas lo llevaron a cruzarse con figuras como Jason Voorhees, Freddy Krueger, Darkman de Sam Raimi e incluso Xena: La Princesa Guerrera.

"...The most ferociously original horror film of the year..."
—Stephen King
author of Carrie and The Shining
THE EVIL DEAD
Starring BRUCE CAMPBELL ELLEN SANDWEISS HAL DELRICH BETSY BAKER SARAH YORK
Make-up Effects by TOM SULLIVAN Photographic Effects by BART PIERCE Photography by TIM PHILO
Music by JOE LoDUCA Produced by ROBERT G. TAPERT Written and Directed by SAM RAIMI
Color by TECHNICOLOR® Renaissance Pictures Ltd. From NEW LINE CINEMA All Rights Reserved
THE PRODUCERS RECOMMEND THAT NO ONE UNDER 17 BE ALLOWED TO SEE THE EVIL DEAD

5 *Las Tortugas Ninja Adolescentes Mutantes se originaron en los cómics*

Estos héroes de medio caparazón han disfrutado de la vida en todos los medios

Las Tortugas Ninja Adolescentes Mutantes tienen una historia mediática fascinante, como mínimo. Inicialmente, las Tortugas comenzaron como un cómic pulp que parodiaba a Frank Miller, y cada aspecto de sus orígenes reflejaba algo de la icónica etapa de Miller en Daredevil. Pero desde esos humildes comienzos, los héroes de medio caparazón se han hecho mucho más famosos por sus hazañas televisivas y las diversas películas y videojuegos que surgieron de ellas. Durante mucho tiempo en su historia de publicaciones, las Tortugas Ninja han estado más estrechamente asociadas con su serie animada, lo que hace que sus raíces originales en los cómics parezcan casi pintorescas.

Las Tortugas Ninja siempre tendrán una presencia en el mundo del cómic, como lo demuestran sus numerosos crossovers con personajes como los Cazafantasmas y Batman, pero su aparición más famosa en los cómics llegó en 2022, cuando los creadores de la serie, Kevin Eastman y Peter Laird, se reunieron para contar El Último Ronin. La historia presenta a Miguel Ángel como el último superviviente del Clan Tortuga, quien intenta liberar al mundo del yugo del Clan del Pie, conoce a la hija mutante de April O'Neil y finalmente se reúne con sus hermanos. Todos los aspectos de la historia de las Tortugas Ninja están sujetos a reinvención en el mundo del cómic, como lo demuestra el regreso de la controvertida Venus, la quinta Tortuga Ninja a menudo olvidada.

4 *Doctor Who ha prosperado en innumerables medios*

Durante décadas, este elegante Señor del Tiempo ha deslumbrado a los lectores de cómics

Doctor Who es la obra de ciencia ficción más longeva de la historia, y esto se debe en gran medida a su capacidad de transformación. La serie, que narra las aventuras de un extraterrestre llamado el Doctor en viajes en el tiempo, comenzó como un programa educativo e histórico, salpicado ocasionalmente de robots y monstruos, antes de evolucionar hacia una batalla épica del bien

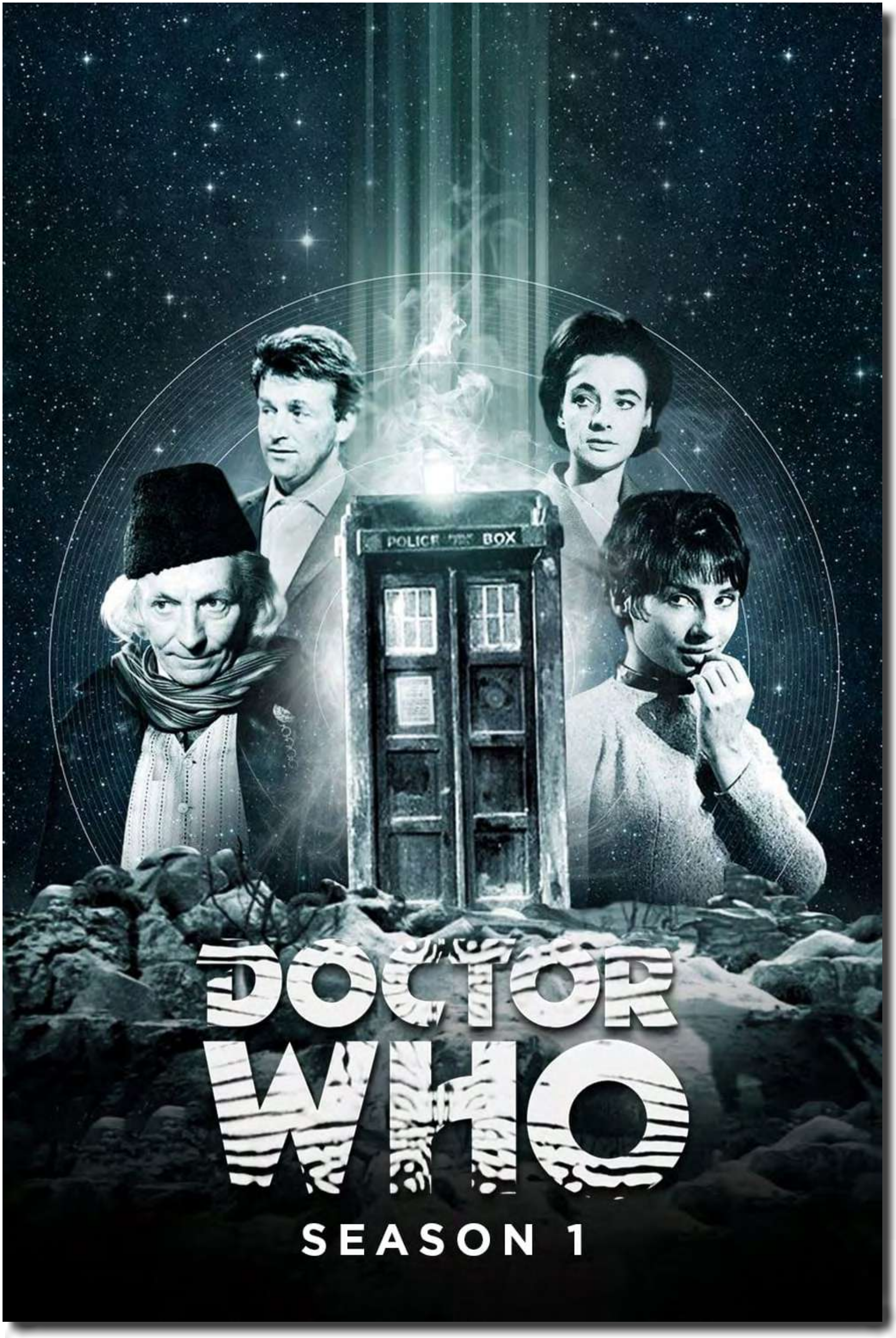
POLICE BOX
DOCTOR WHO
SEASON 1

contra el mal en las estrellas. Desde las historias de bases asediadas de finales de los 60 hasta los relatos terrestres de los 70, con científicos locos y experimentos fuera de control, Doctor Who no sobrevive al cambio; Sobrevive gracias al cambio, ya sea en el actor principal, la ambientación, el tipo de historias o incluso el medio en el que se narran.

A pesar de ser más famoso como programa de televisión, Doctor Who ha mantenido fuertes vínculos con el mundo del cómic desde sus inicios, con una tira cómica de Doctor Who que debutó tan solo un año después del estreno de la serie. En los 90, durante la cancelación del programa principal, los cómics y las novelas eran lo único que quedaba para seguir contando las historias del Señor del Tiempo favorito de todos. En la actualidad, cuando el programa principal ha vuelto a emitirse hace más de 20 años, los cómics sirven como una alternativa atractiva a las limitaciones de la producción televisiva. Los presupuestos y los efectos especiales ya no son una preocupación en el mundo de los cómics de Doctor Who, donde el Señor del Tiempo puede vivir con regularidad aventuras demasiado extravagantes para la pantalla.

3 Star Trek Continuó su Misión a Través de los Cómics

Star Trek Ha Sido un Paso Atrevido Donde Otras Series de Televisión Han Sido Antes

Star Trek siempre ha ocupado una posición única en la cultura pop en comparación con algunas de sus series hermanas. En general, Star Trek es una franquicia que se centra en el desarrollo paralelo de la empatía y la tecnología, asegurándose de que la humanidad no se vuelva tan indiferente como una computadora. Ambientada en el siglo XXIII, Star Trek sigue a la nave espacial Enterprise mientras explora la galaxia en busca de razas alienígenas con las que contactar. El programa se emitió como programa de televisión durante tres temporadas en los años 60, capturando la imaginación de los niños en la era de la carrera espacial, antes de ser cancelado debido a los bajos índices de audiencia. Desde esa cancelación, se han contado años de historias de Star Trek en papel, respondiendo viejas preguntas y contando historias completamente nuevas con rostros familiares.

A pesar de ser anterior a Star Wars por más de una década, Star Trek siempre ha tenido la reputación de ser menos atractiva y accesible que su contraparte de

PARAMOUNT PICTURES presents STAR TREK II: THE WRATH OF KHAN Starring WILLIAM SHATNER LEONARD NIMOY DeFOREST KELLEY
Co-starring JAMES DOOHAN WALTER KOENIG GEORGE TAKEI NICHELLE NICHOLS also Starring BIBI BESCH and PAUL WINFIELD as TERRELL Introducing KIRSTIE ALLEY as SAAVIK
and Starring RICARDO MONTALBAN as KHAN Music Composed by JAMES HORNER Executive Consultant GENE RODDENBERRY Based on STAR TREK Created by GENE RODDENBERRY
Executive Producer HARVE BENNETT Screenplay by JACK B. SOWARDS Story by HARVE BENNETT and JACK B. SOWARDS Produced by ROBERT SALLIN Directed by NICHOLAS MEYER
Original soundtrack album on Atlantic Records and Tapes Read the paperback PANAVISION® DOLBY STEREO™ IN SELECTED THEATRES A PARAMOUNT PICTURE

Copyright © MCMLXXXII by Paramount Pictures Corporation. All Rights Reserved. STAR TREK is a registered trademark of Paramount Pictures Corporation

PRINTED IN ENGLAND BY W. S. BERRY LTD. BRADFORD

sables de luz. Ese factor de genialidad aumenta innegablemente al considerar la cantidad de crossovers en los cómics de Star Trek. La tripulación original del Enterprise conoció al Cuarto Doctor, mientras que el Capitán Picard compartió una aventura con el Undécimo Doctor. Kirk y compañía lucharon codo con codo con los X-Men, y la tripulación de la Línea de Tiempo Kelvin también conoció a Hal Jordan y a los demás Lantern Corps. Sin importar la dirección, pasado, futuro u otro universo, los cómics de Star Trek siempre han ofrecido aventuras emocionantes como nunca antes se había visto en la pantalla.

2 Alien trajo el terror de la ciencia ficción al mundo del cómic

En los cómics de Alien, nadie puede oírte gritar

En 1979, el terror de la ciencia ficción cambió para siempre con el lanzamiento de Alien, de Ridley Scott. Desde entonces, la historia de una tripulación de camioneros espaciales que entra en contacto con una nave abandonada y la aterradora criatura en su interior se ha vuelto legendaria, a menudo imitada, pero nunca duplicada. Más que cualquier otro monstruo icónico del cine, el Xenomorfo posee una incognoscibilidad inherente que simplemente no aplica a personajes como Terminator o Depredador. Con un Xenomorfo no hay razonamiento, ninguna debilidad reconocible que explotar. Simplemente mata, como lo demuestran las estrellas bañadas en sangre del universo Alien.

Estos cómics son aterradores, pero también amplían la historia del Xenomorfo de una forma que las películas no pueden, ya que las películas suelen centrarse en una nueva tripulación que se encuentra con el Alien por primera vez, aunque los cómics se aprovechan de la familiaridad. Al igual que sus hermanos íconos del terror, el Xenomorfo también ha protagonizado varios crossovers de cómics, incluyendo batallas con Depredador, Terminator, Juez Dredd e incluso Batman y Superman. Dark Horse publicaba cómics de Alien en 2020, pero gracias a la compra de 20th Century Fox por parte de Disney, Marvel Comics ahora produce cómics sobre el Xenomorfo. No solo hay aventuras en solitario después de las películas, sino que la criatura también lucha ahora contra los Vengadores.

A L I E N

In space no one can hear you scream.

1 Star Wars Continuó la Saga en los Cómics

Desde las Leyendas hasta la continuidad de Disney, Star Wars Siempre Ha Contado con Aventuras en Cómics

La ciencia ficción cambió para siempre con el estreno de Star Wars en 1977. Con una combinación perfecta de ciencia ficción, fantasía y géneros bélicos, Star Wars capturó casi de inmediato la atención del público y se ha negado a abandonarla en los casi 50 años transcurridos desde su debut. Ya sea siguiendo la tragedia de la familia Skywalker y su eterna lucha por el equilibrio en la Fuerza, o explorando un elenco de personajes completamente nuevo en un nuevo rincón de la galaxia, Star Wars siempre ha prometido aventuras y rara vez ha fallado. Si bien la franquicia es más famosa por sus entregas de cine y televisión, los cómics de Star Wars sirven como puerta de entrada a una narrativa de ciencia ficción completamente nueva.

Por supuesto, están los cómics publicados por Marvel inmediatamente después del estreno de la película, que presentan a Luke, Leia, Han y Chewbacca en aventuras tan extravagantes que no podían aspirar a alinearse con la continuidad de la película. En los 90, cuando se lanzaron las Ediciones Especiales de Star Wars, una nueva serie de historias ambientadas tras la caída del Imperio detallaba las luchas de la Nueva República por construir una paz duradera. Cabe mencionar que Disney adquirió Star Wars en 2012, declarando que todos los cómics y novelas publicados hasta entonces se consideraban no canónicos, una continuidad que ahora se conoce como Leyendas. Tanto si eres fan de Leyendas como de la nueva continuidad de Disney, los cómics de Star Wars siempre te traen historias increíbles.

A long time ago in a galaxy far, far away...
STAR WARS
TWENTIETH CENTURY-FOX Presents A LUCASFILM LTD. PRODUCTION STAR WARS
Starring MARK HAMILL HARRISON FORD CARRIE FISHER
PETER CUSHING
and
ALEC GUINNESS
Written and Directed by
GEORGE LUCAS
Produced by
GARY KURTZ
Music by
JOHN WILLIAMS
PANAVISION® PRINTS BY DE LUXE® TECHNICOLOR®
Making Films Sound Better
DOLBY SYSTEM®
Noise Reduction • High Fidelity
Original Motion Picture Soundtrack on 20th Century Records and Tapes

AL CÓMIC

DEL CINE

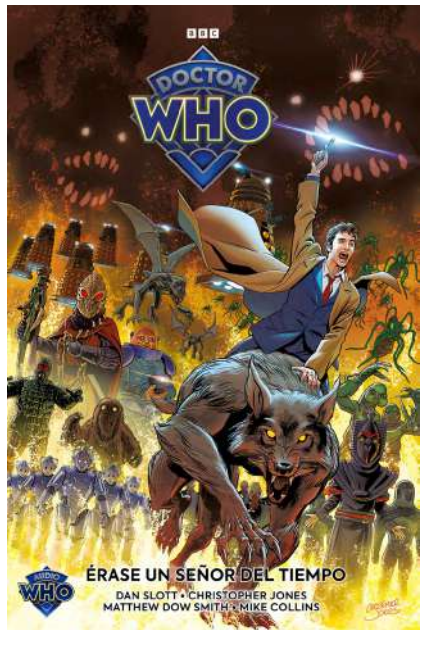

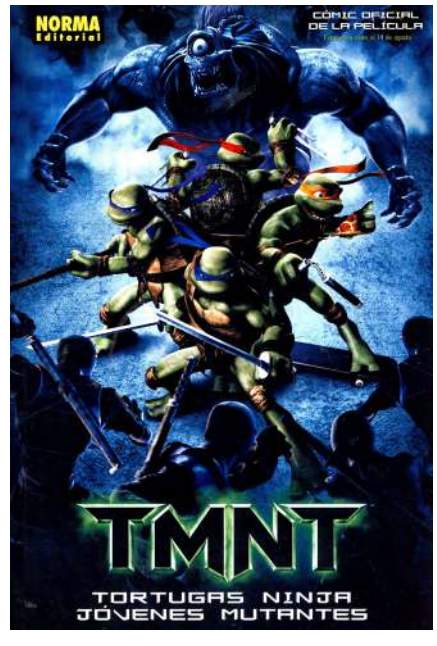

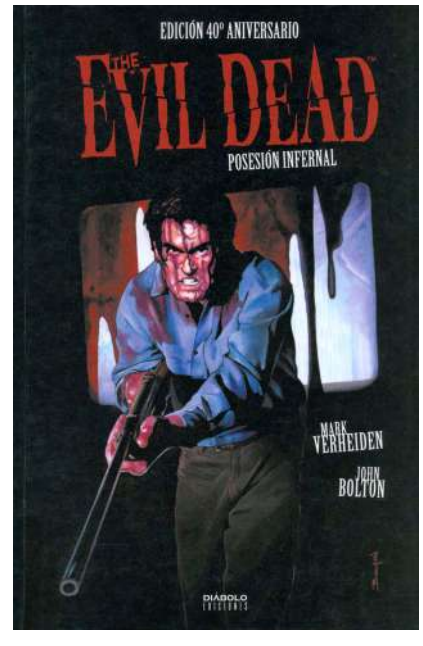

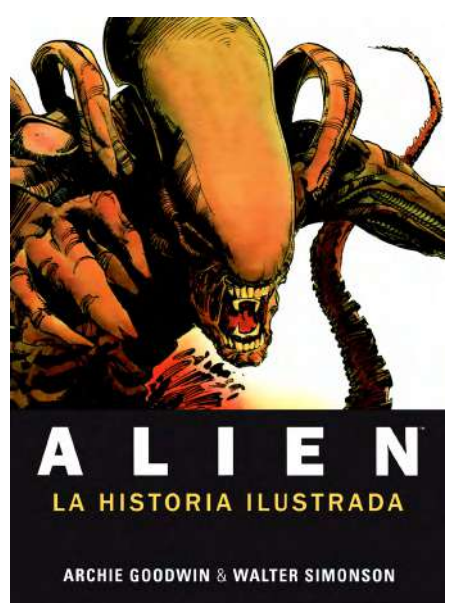

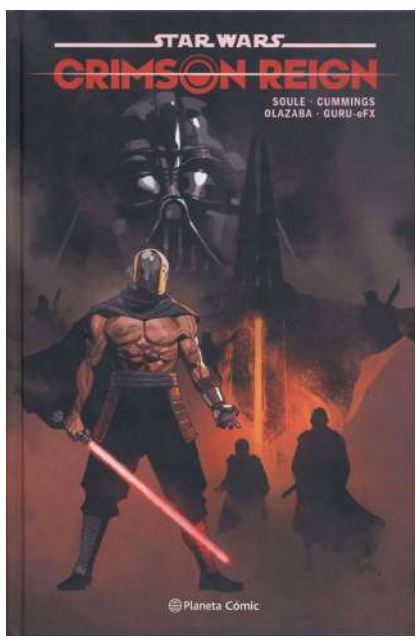

HAZ CLICK
AQUÍ PARA ENTRAR
EN LA CARPETA

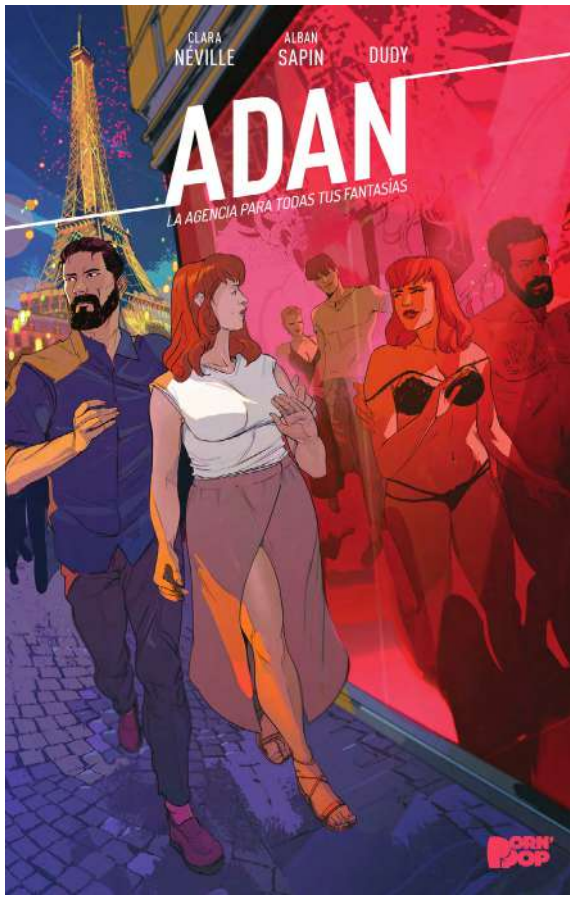

ADAN - LA AGENCIA PARA TODAS TUS FANTASÍAS

ALICE MATHESON 6 - EL ORIGEN DEL MAL

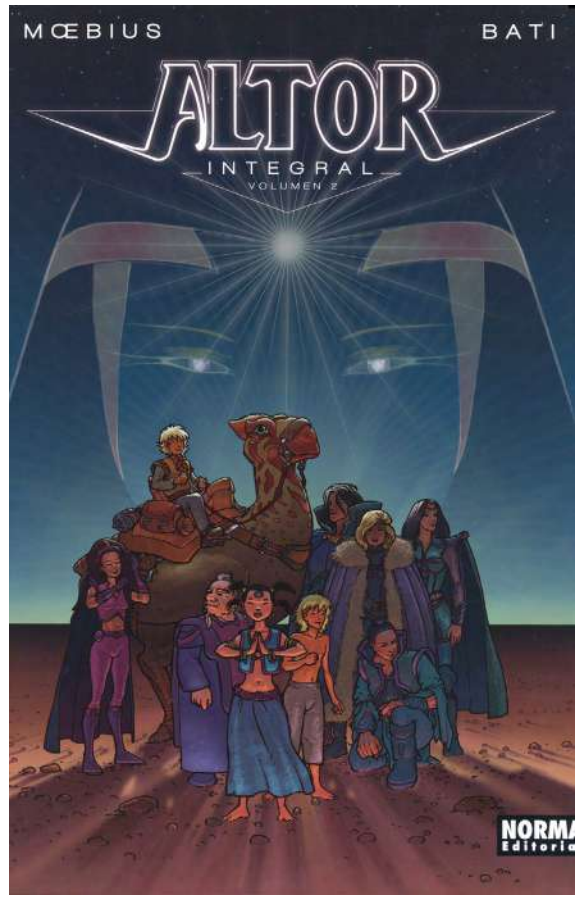

ALTOR - INTEGRAL VOL 2

BACKTRACK

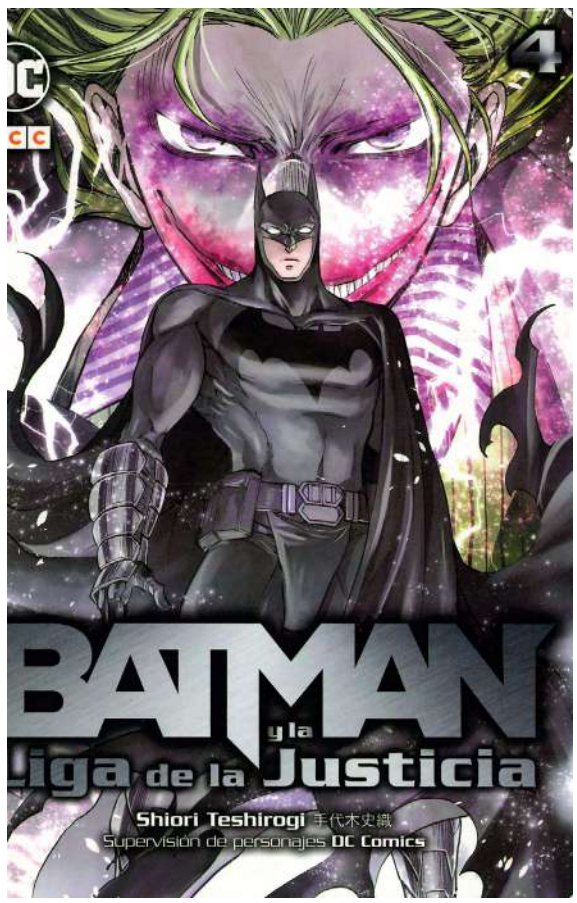

BATMAN Y LA LIGA DE LA JUSTICIA - TOMO 4

BROKEN TRINITY - LA CAJA DE PANDORA

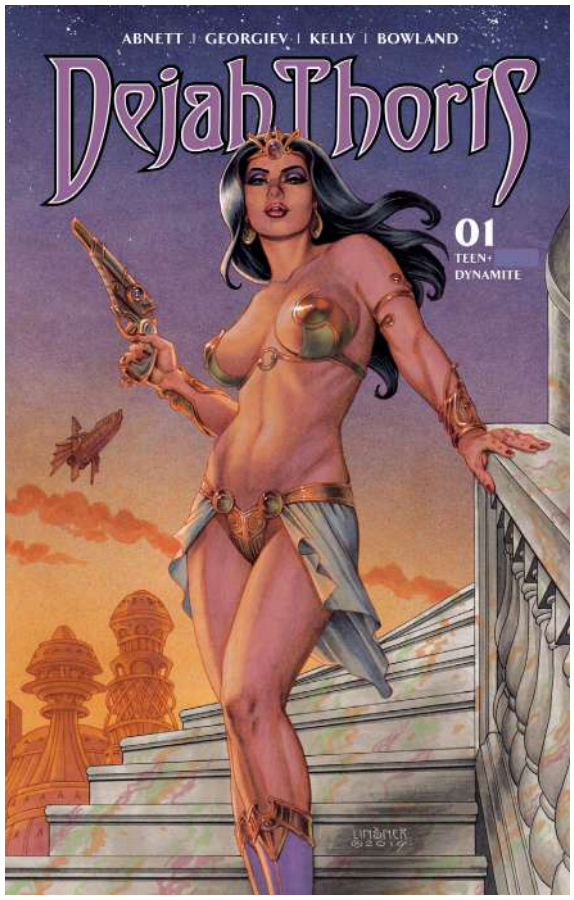

DEJAH THORIS VOL 3

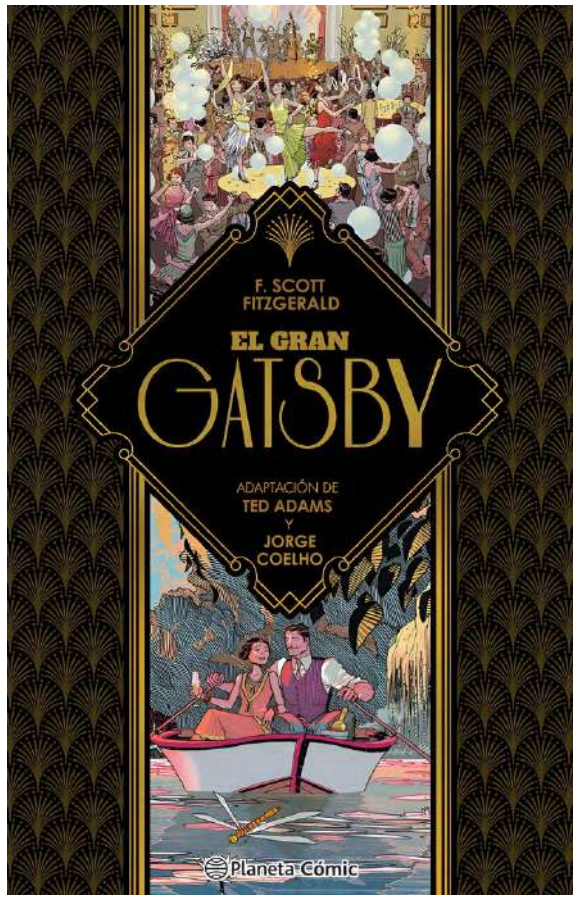

EL GRAN GATSBY

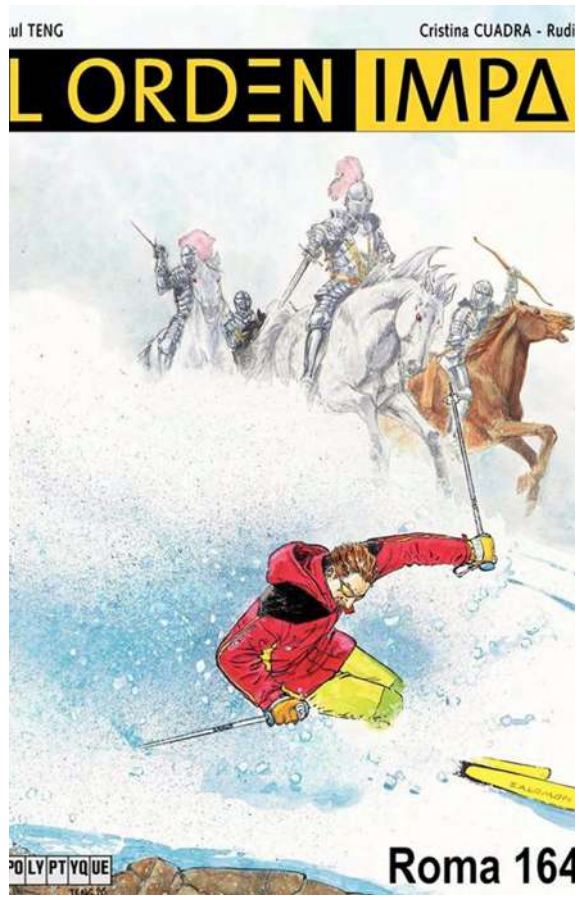

EL ORDEN IMPAR TOMO 3 - ROMA

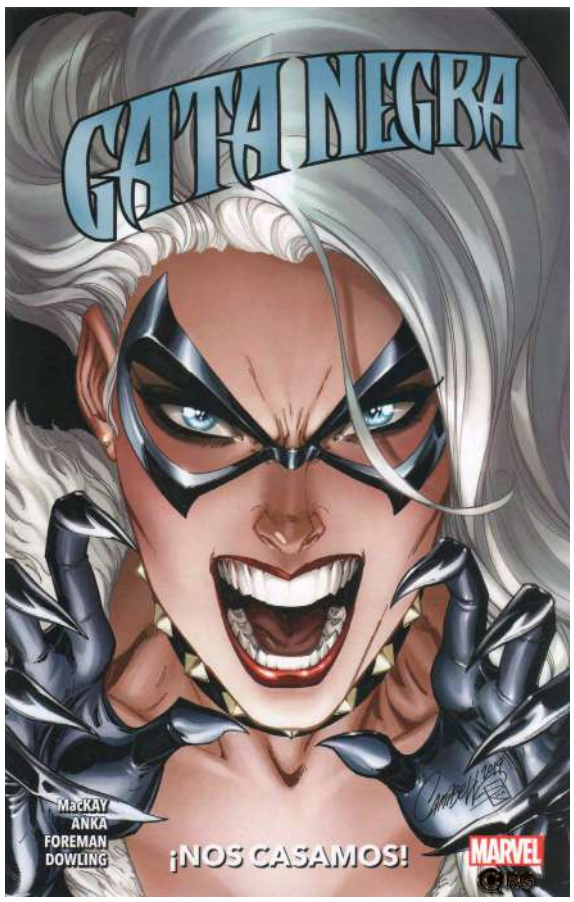

GATA NEGRA 2 - NOS CASAMOS

GUNG-HO VOL 4 - CÓLERA

HOMBRE Y SUPERMAN

HAZ CLICK
AQUÍ PARA ENTRAR
EN LA CARPETA

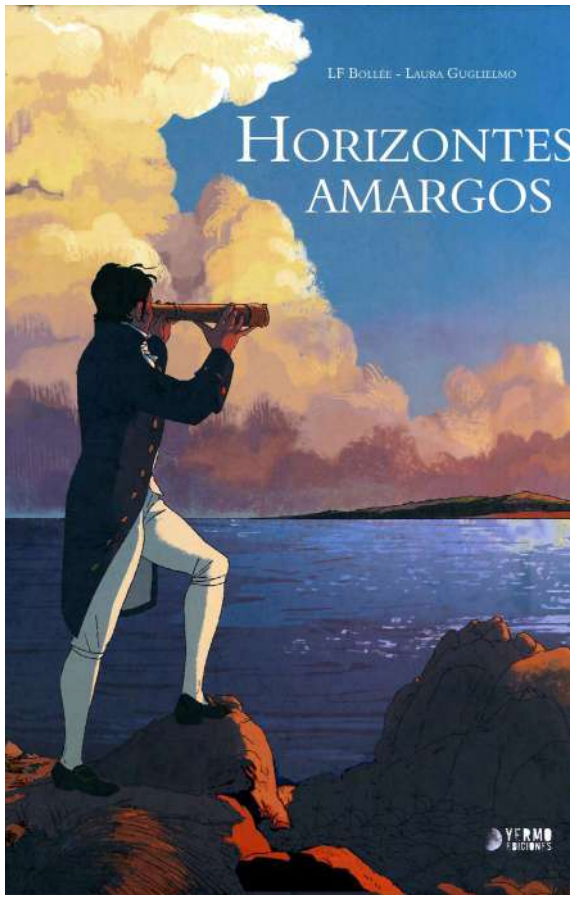

HORIZONTES AMARGOS

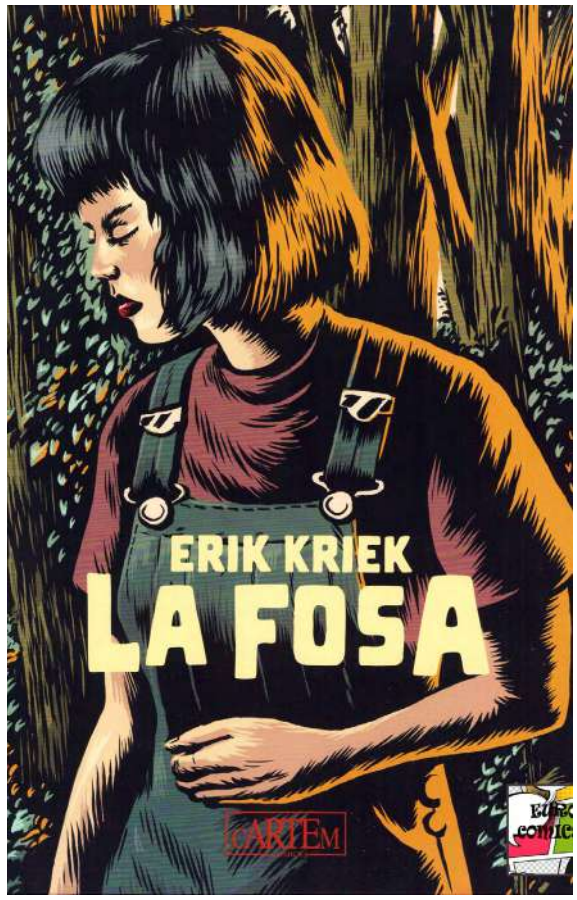

LA FOSA

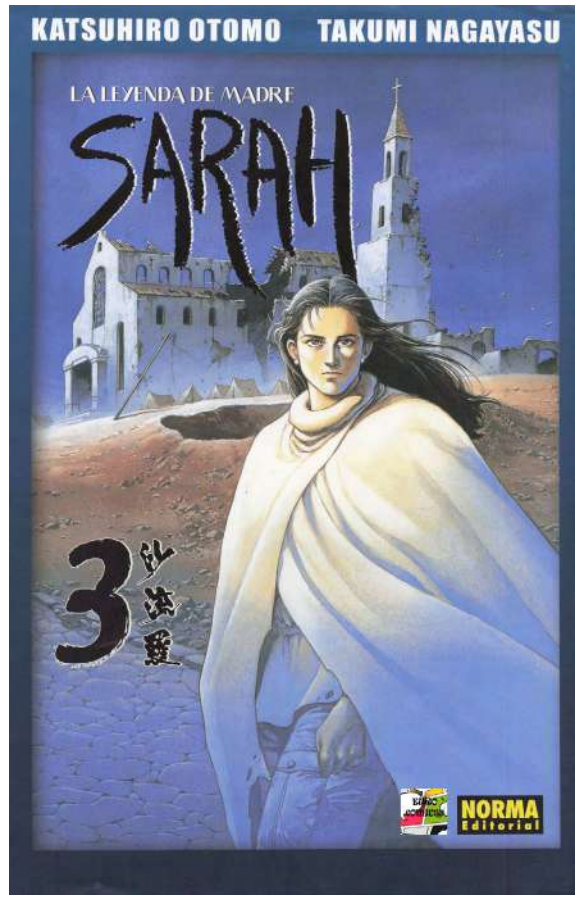

LA LEYENDA DE MADRE SARAH TOMO 3

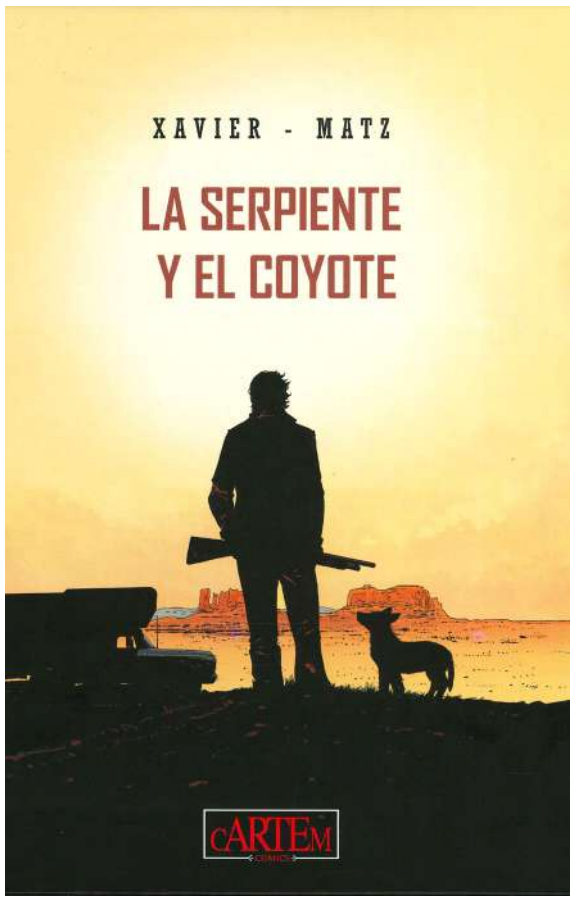

LA SERPIENTE Y EL COYOTE

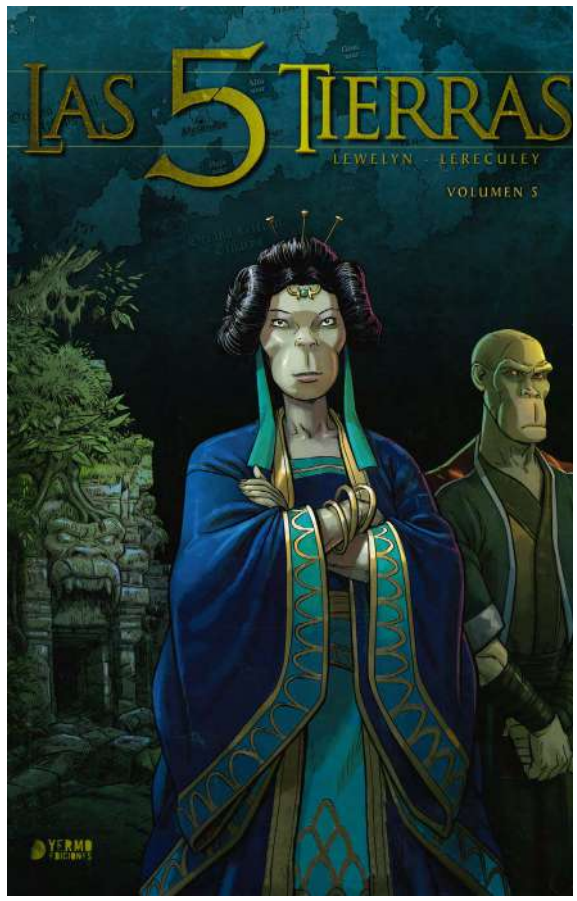

LAS 5 TIERRAS VOL 5

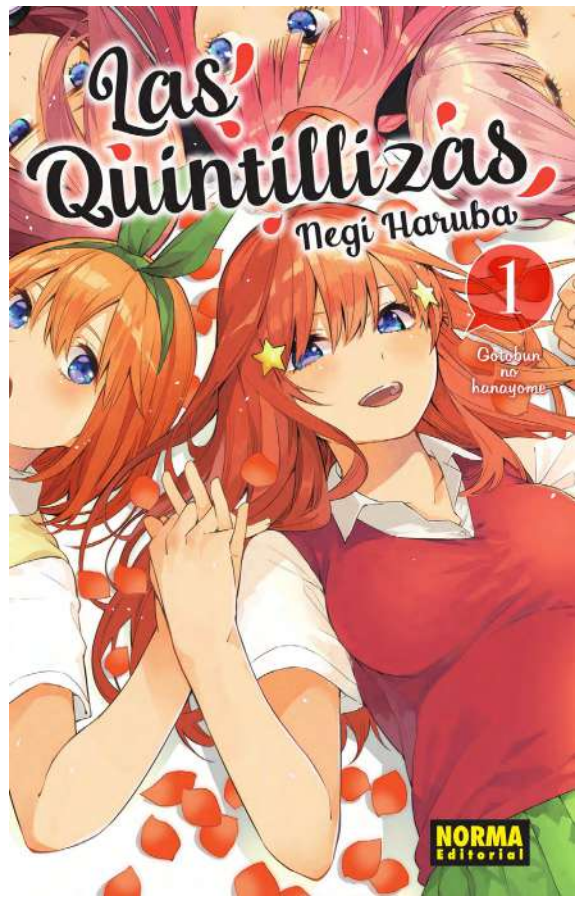

LAS QUINTILLIZAS TOMO 1

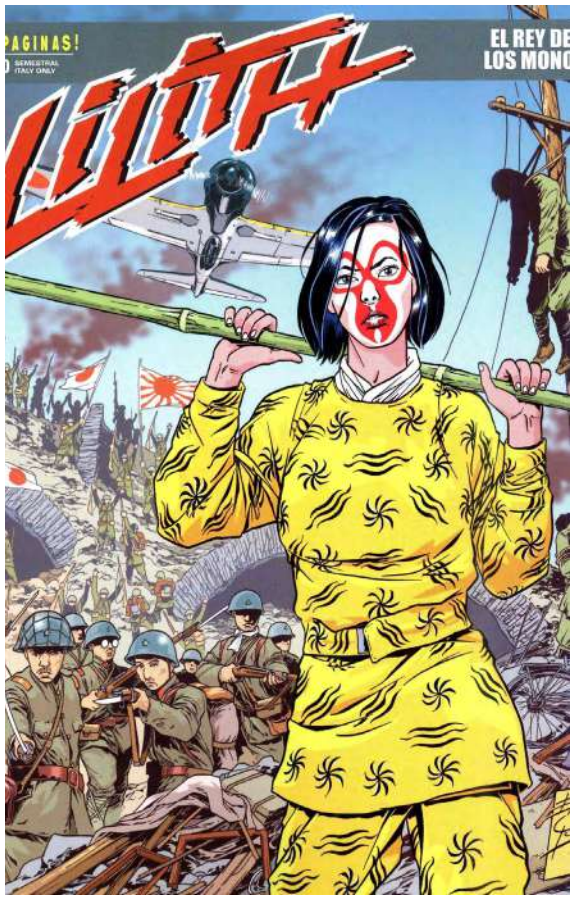

LILITH 6 - EL REY DE LOS MONOS

MONEY SHOT

RAT QUEENS TOMO 8 - EL DILEMA DIVINO

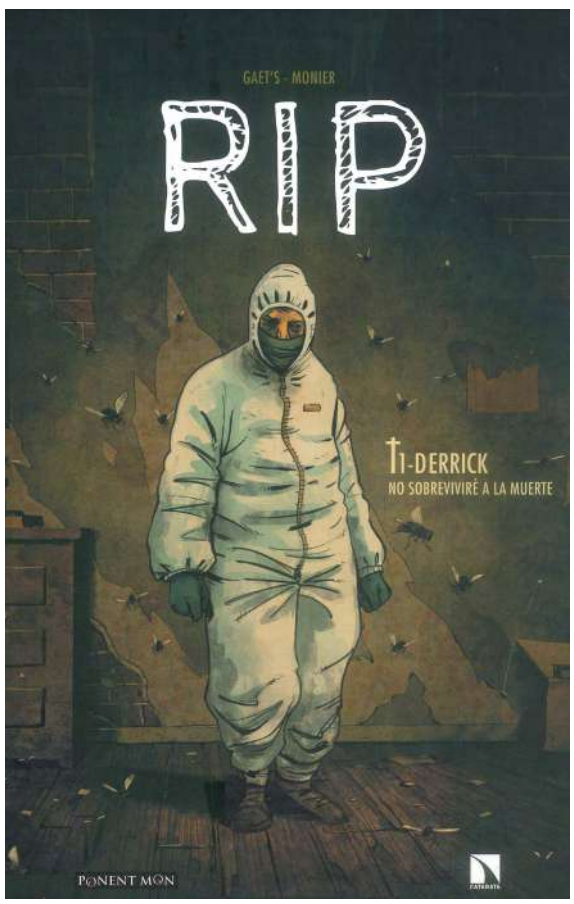

RIP 1 - DERRICK - NO SOBREVIVIRE A LA MUERTE

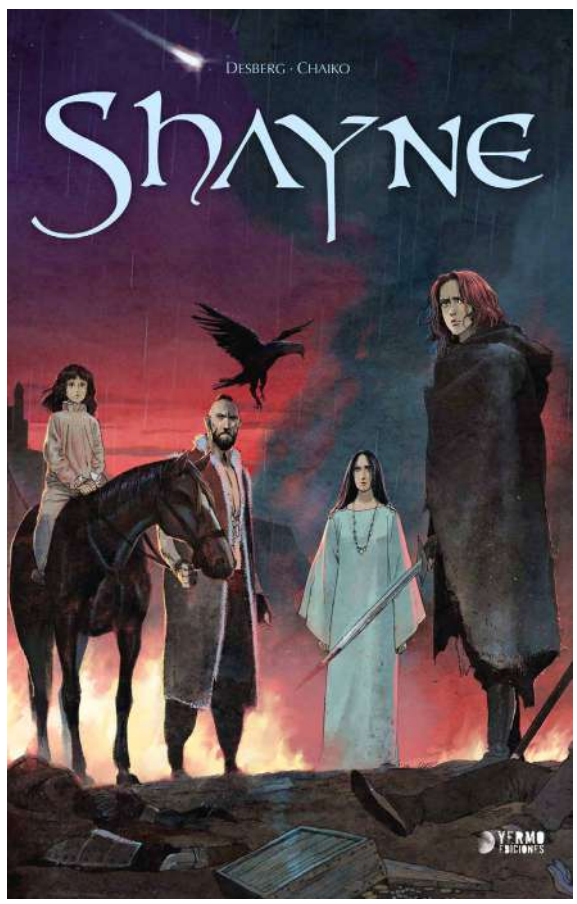

SHAYNE

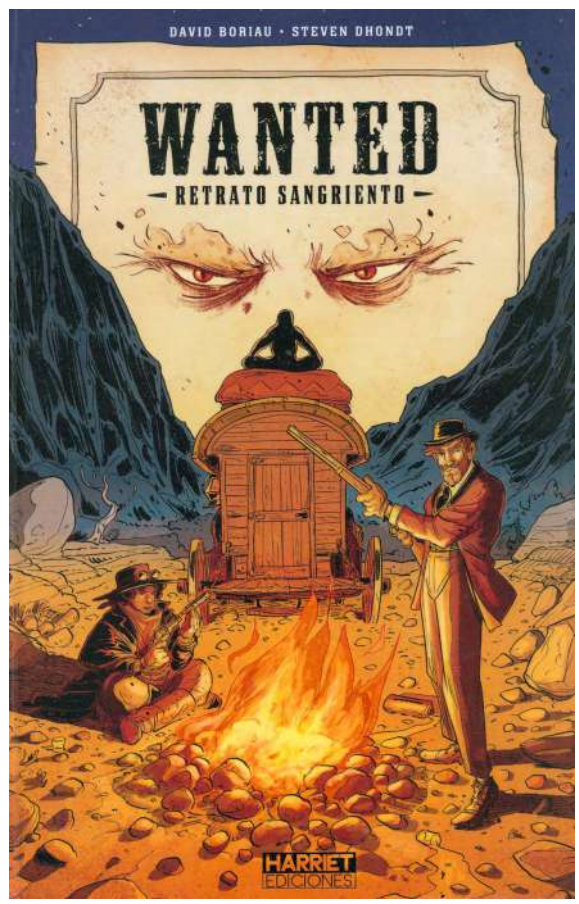

WANTED - RETRATO SANGRIENTO

HAZ CLICK AQUÍ PARA ENTRAR EN LA CARPETA

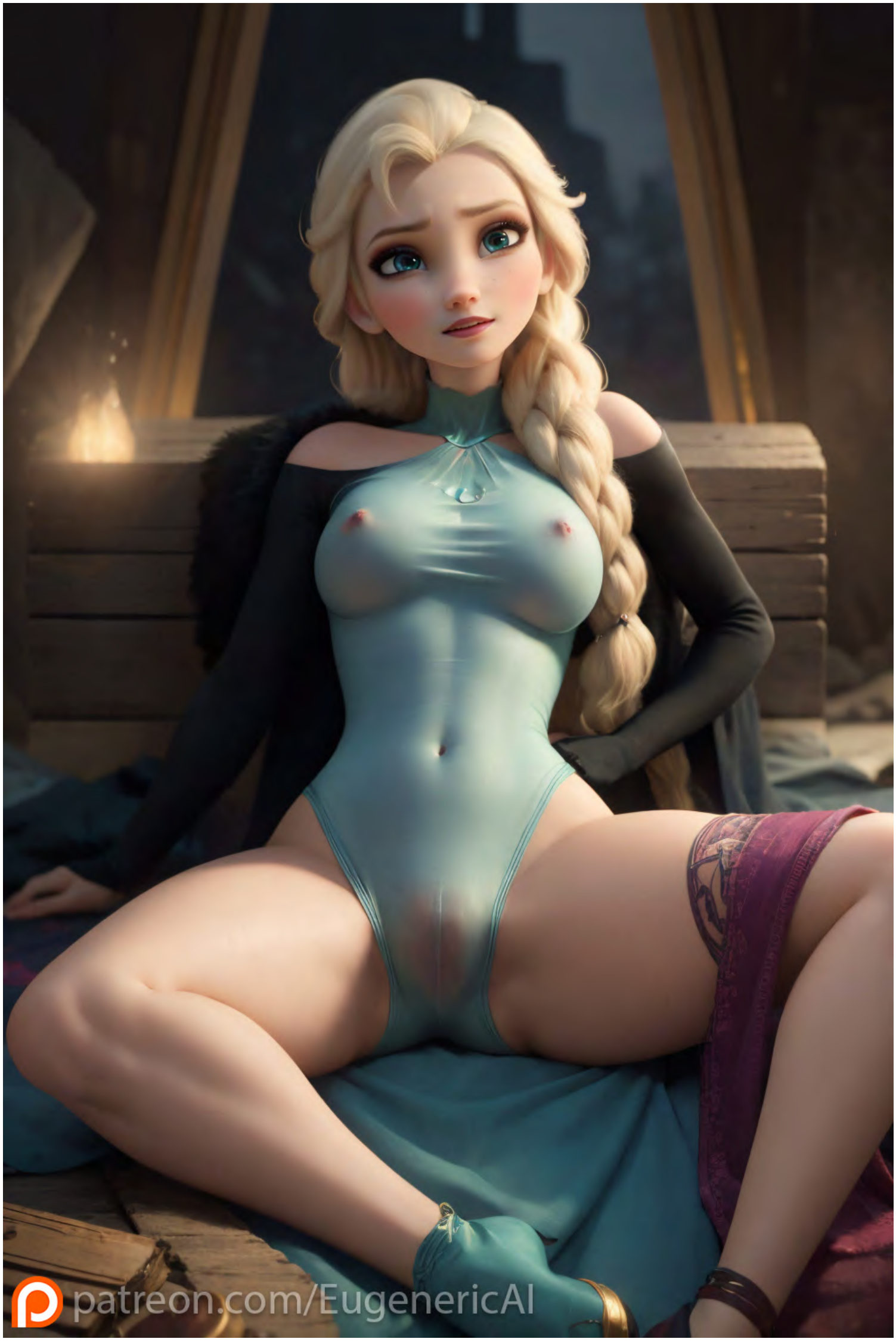

Joyas Literarias Juveniles fue una serie de 272 adaptaciones a historieta de clásicos de la literatura, fundamentalmente de aventuras, que se empezó a publicar en 1967 en las revistas de Editorial Bruguera. Su posterior recopilación y expansión en tebeos monográficos constituyó uno los grandes aciertos de la editorial en la década de los setenta, junto a la Colección Olé! y la revista Gran Pulgarcito.

JOYAS LITERARIAS JUVENILES

HAZ CLICK AQUÍ PARA ENTRAR EN LA CARPETA

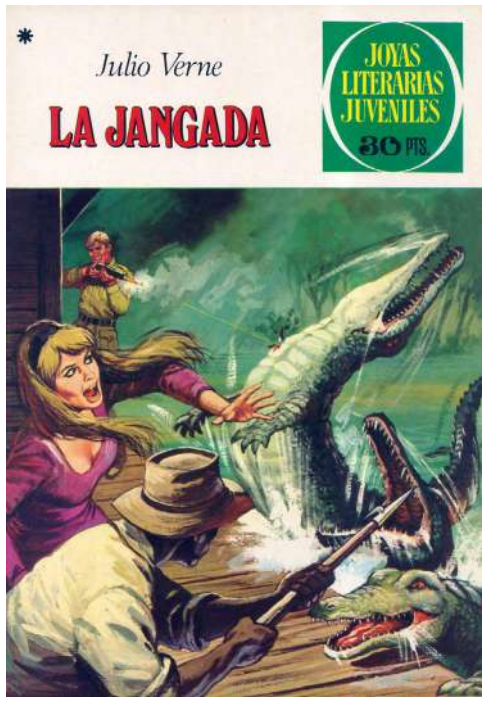

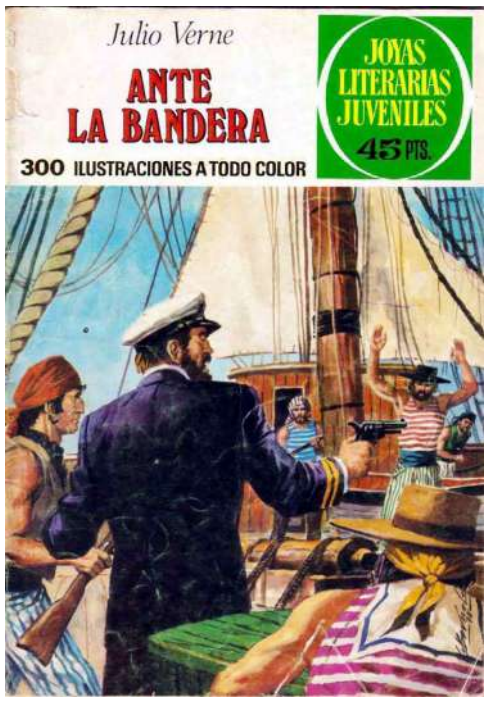

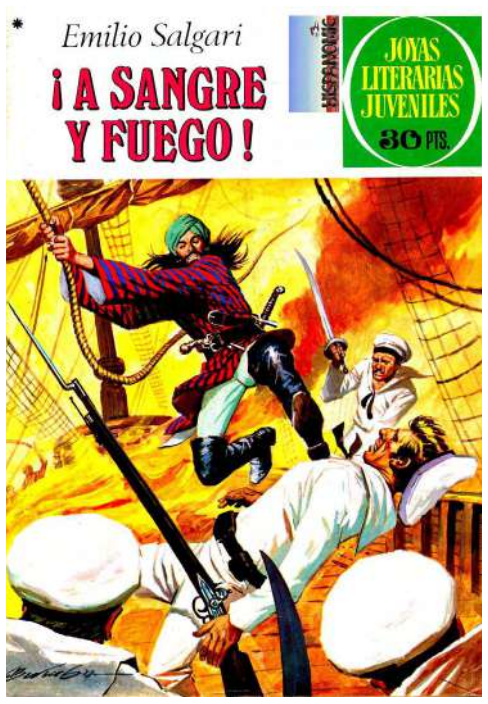

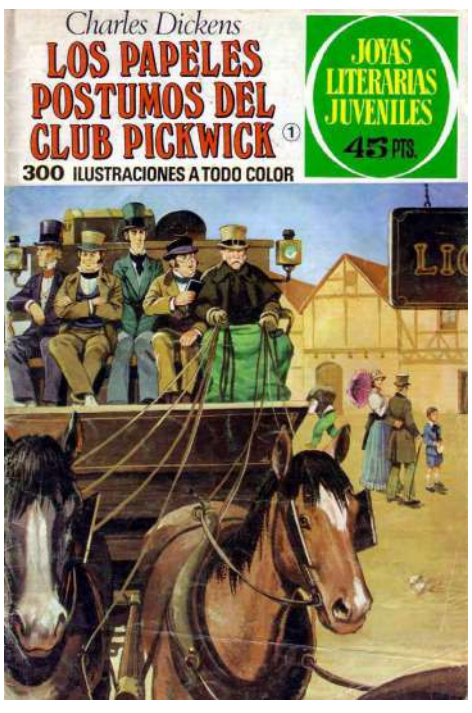

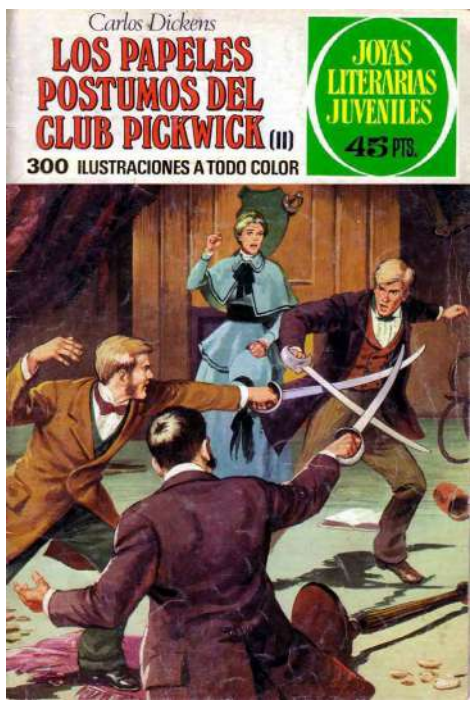

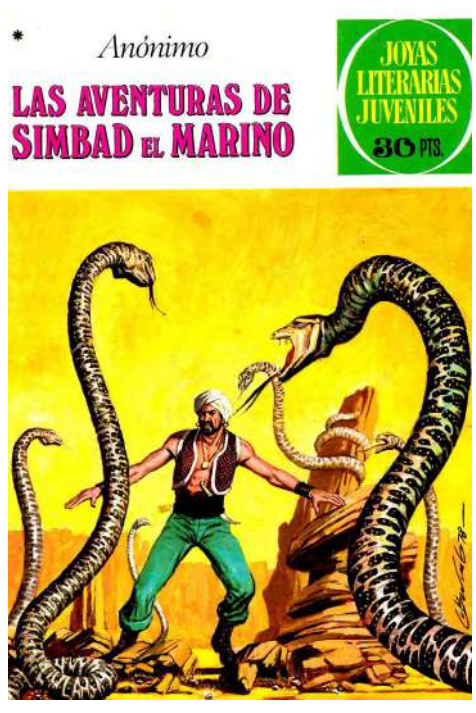

HUMOR LASCIVO

LASCIVIA — EL ÚLTIMO TANGO

Los cinco sentidos

Tercera Parte

Por dulceymorboso

Capítulo 7

Estaba amaneciendo cuando Tania se despertó, no sabía que hora era pero escuchó a Rodrigo en la cocina. Se levantó y después de lavarse la cara se dirigió hacia donde su marido.

-Buenos días amor -se acercó adonde estaba sentado y lo abrazó por detrás y se besaron.

-Buenos días cariño -la miró con cariño, estaba hermosa así recién levantada. Inevitablemente se acordó de la extraordinaria sesión de sexo que habían pasado juntos hacía escasas horas. Desde que se habían casado sentía que aquella época era la mas intensa sexualmente y los dos disfrutaban de sus encuentros íntimos mas que nunca. -Has descansado?

-Si cariño, me dejaste muy relajada -le sonrió recordando que esa noche de nuevo había tenido bastantes orgasmos en los brazos de su esposo -Te amo cielo.

-Yo también te amo mi vida.

Cuando Rodrigo se fue, se dispuso a ducharse. Definitivamente creo que estoy convirtiéndome en una adicta al sexo, pensó mientras se ponía su ropa de deporte. Aún era temprano y pensó en Braulio.

Le fue fácil superar el muro para encontrarse en el jardín de su vecino y acto seguido ir al lateral de la casa. Levantó la maceta que Braulio le había dicho y bajo el paño de cocina alli estaba la llave. Entró en la casa con cuidado de no hacer ruido y de puntillas fue hasta el salón. Se desnudo totalmente. Escuchó la respiración de Braulio, señal de que dormía profundamente y eso le gustó. Se sintió inmediatamente excitada cuando al meterse en la cama y abrazarlo comprobó que también estaba totalmente desnudo. El cuerpo de ese hombre estaba caliente. Braulio se movió al sentir su abrazo y ella sintió un irrefrenable deseo de tocar su cuerpo. Sentido del tacto. Siéntete libre en esta casa.

Llevó su pequeña mano al pecho de ese hombre y lo acarició. Le gustó la sensación de acariciar aquellos suaves vellos. Acarició los pezones varoniles y escuchó como su vecino suspiraba. Le acarició el cabello, estaba despierto, en silencio, dejándola hacer. El cuerpo de Braulio se estremeció cuando su mano

bajó por su estómago. Ella apoyó la mano sobre su pene y éste se endureció al momento. Se lo acarició, acarició su glande muy suavemente, pasó los dedos por toda la longitud de aquel miembro. Cuando abarcó con su mano los testículos de su vecino estos rebosaban por los lados. Mano pequeña, testículos grandes, era imposible acogerlos por completo. Estaba excitada descubriendo con su mano el cuerpo de aquel señor. Esta vez fue ella la que se estremeció al sentir la mano de su vecino acariciar su espalda, él también deseaba descubrir su cuerpo y ella se movió para facilitarle el trabajo. Suspiros, esta vez femeninos cuando aquella mano abarcó su pecho. Mano grande, pecho mediano. Sintió su teta totalmente dentro de la mano de ese señor. Ella presionaba los testículos, él su teta. Oscuridad total, solo disfrutar del tacto, sin verse. Tania flexionó una de sus piernas, si aquel hombre deseaba descubrir su cuerpo ella se lo iba a facilitar, acarició con su dedo el pene. Sintió la mano bajando y esta vez fue el dedo de él el que acarició su coño. Estaba empapado. Le gustaba aquel juego, era excitante, placentero. Tania agarró su polla y sintió aquella mano sobre su vagina. Si ella acariciaba el gordo glande, él le acariciaba el clítoris. Si lo masturbaba, él movía su mano sobre su coño masturbándola a ella. Gemidos cada vez mas intensos. Sexos mojados, calientes. Tania se retorcía de placer, él temblaba de gusto. Necesitaba correrse en la mano de aquel hombre. Sabía lo que tenía que hacer para conseguirlo. Agarró con deseo su polla y la comenzó a mover rápido, le estaba haciendo una paja y ella quería lo mismo. Y ese hombre metió sus dedos en ella volviéndola loca de placer. Se corrieron juntos mojándose las manos, mojando el colchón.

Se fueron a caminar como cada mañana, le comentó que esa tarde volvería a tener una nueva sesión con Estela. Sería a la misma hora.

-Le gusta el culo de mi amiga? Ayer se lo miraba mucho, me di cuenta eh!!

-Tiene un culo bonito, las dos tenéis culos hermosos.

-Pero el de Estela es, como dice ella, llamativo, siempre le dio vergüenza eso. -se moría de ganas por preguntarle que habían hablado la tarde anterior pero sabía que no podía, se lo había prometido.

-Le da vergüenza su culo? -recordó como aquella joven se estremecía cuando le masajeó las nalgas.

-Si, desde muy jóvenes lo decía. -Tania siempre había pensado que le gustaría tenerlo como ella.

-Y a ti te avergüenza el tuyo?

-No es tan llamativo.

-Te gustaría que te lo tocara yo? -había sentido que Tania envidiaba esa parte de la anatomía de su amiga.

-Si me gustaría mucho.

-Cuando caminas delante de mí mueves tus caderas exageradamente, creo que inconscientemente me estás diciendo que te lo acaricie.

-Si lo hago no es a propósito. No sabia que lo movía así -sintió reparo de saber que caminaba así -Que vergüenza!!

-Vergüenza ninguna joven. El cuerpo emite señales que ni siquiera nosotros mismos somos conscientes de ello.

-Ya, pero no sé.

-Tienes un culo precioso.

-Gracias!!

Cuando llegaron a casa se despidieron con un beso, Tania le dijo que le diera un beso de su parte a su amiga. Esa tarde tenia que hacer unos recados y no sabía si coincidiría con ella.

Estela llegó a casa de Braulio cinco minutos antes de la hora a la que habían quedado. Estaba haciendo café cuando sonó el timbre de la puerta. Le abrió enseguida.

-Pasa Estela. Estaba haciendo café, quieres uno? -se hizo a un lado para dejarla pasar.

-Si por favor, con un poco de leche. Puede ser?-se quedó de pie delante frente a él y se dio cuenta que la miraba detenidamente. -Todo bien?

-Si, todo bien. Te queda muy bien ese vestido -llevaba un vestido veraniego blanco que hacía destacar su piel morena, era discreto, por debajo de las rodillas y sin nada de escote.

-No sabia si ponérmelo, soy muy indecisa con la ropa que ponerme.

-Siéntate, hablemos sobre eso -cuando volvió de la cocina la vio sentada donde el día anterior -Ten tu café

-Gracias.

-Quieres hablarme sobre porque te sientes indecisa con tu vestuario? -Braulio se sentó en el otro lado del sofá.

-Es que nunca se que ponerme. Si me pongo vaqueros o legins mi pompis destaca mucho, creo que demasiado y me da rabia.

-Por que te da rabia?

-Porque ya sabe, los hombres parece que solo les interesa eso. No soy un trozo de carne. Y mi marido muchas veces me hace sentir así. Ayer cuando me dio el masaje sentía que hacía mucho tiempo que nadie me acariciaba por el hecho de hacerme sentir bien a mi.

-Te avergüenza tu pompis como le llamas tú?

-No se si es vergüenza, quizás si -nunca se había atrevido a decirle a nadie que sus nalgas eran su punto débil y que le encantaba darse palmadas en ellas -Es una parte de mi cuerpo especial para mi y si me lo miran, como esos chicos hacen cuando llevo ropa ajustada, me fastidia.

-Ayer sabes que cuando estabas tomando el sol pude mirar tu culo, era una situación que podría pasar en una playa. En la playa cuando te lo miran, te da rabia?

-Si, mucha. Y no sabe la cantidad de groserías que me dicen.

-Y cuando yo te lo miraba sentías rabia?

-No porque era distinto, usted lo miraba de una manera diferente.

-Antes dijiste que era una parte de tu cuerpo especial para ti. Por que lo dijiste?

-No se explicarlo...

-Adoras tu culo Estela y creo que lo que te da rabia es que esos chicos lo vean como algo más, sin darle la debida importancia.

-Cree que es eso?

-Estoy convencido de ello. Tu marido te acaricia el culo?

-Nunca lo hace, es un tonto.

-Creo que inconscientemente te molesta mucho eso y por eso se lo reprochas.

-Es que me gustaría que mi Andrés me lo acariciara, que lo agarrara, no sé.

-Ayer cuando yo miraba tu culo. Que sentías?

-Sentía su mirada y me gustaba mucho.

-Quieres continuar la conversación tumbada boca abajo?

Estela se quedó pensativa recordando el día anterior y lo que había sentido. Se giró despacio, acercándole un cojín, se lo ofreció para que apoyara su cabeza en él. Ella así lo hizo.

-Muchas veces pecamos de dar por hecho que nuestras parejas tienen que saber nuestros deseos. – Braulio le hablaba con calma y eso la relajaba -Alguna vez le has pedido que te acariciara el culo?

-No, nunca lo hice por vergüenza. Él ni siquiera sabe que es la zona de mi cuerpo mas especial para mi.

-Debes aprender a pedirle lo que desees. La comunicación es fundamental en el sexo de una pareja. Si no expresamos nuestros deseos surge la frustración. -sus manos la descalzaron despacio y comenzó a masajear sus pies. -Por que te avergüenza pedírselo?

-No lo sé. -al sentir el contacto de aquellas manos se sintió excitada y su voz era entrecortada.

-Si lo sabes pero bloqueas tu mente.

-Es que me da vergüenza que mi marido se entere que mis nalgas son demasiado sensibles, que son mi punto débil. -era una liberación estar diciendo aquello -Yo soy una mujer normal y no quiero que mi Andrés piense que soy una bicha rara.

-Claro que eres una mujer normal y tu marido no tiene que pensar mal de ti por lo que sientes o deseas. Nadie pensará mal de ti porque desees cosas diferentes.

-Usted no piensa mal de mi porque me pase esto?

-Jamás pensaría mal de ti y conmigo quiero que te sientas tranquila de decir lo que sientas, debes expresarte con libertad para quitarte de encima esa carga que te oprime durante años. Creo que tu culo es un tabú para ti.

-Nunca había hablado de mis pompis con nadie así.

-Pompis no, di la palabra con naturalidad.

-Bueno, de mi culo.

-Eso es, con naturalidad. Háblame de tu culo.

-No se que decir de él.

-Todo, dime todo sobre tu culo.

-Mi culo es demasiado sensible, cuando de joven mis novietes me lo tocaban yo sentía que me gustaba muchísimo y tenia que masturbarme al llegar a casa.

Me sentaba en el suelo del baño y sentir las baldosas frías en mis nalgas me hacía estremecer y me tocaba allí, en el suelo. -por primera vez confesaba aquellas cosas -mis novios me tocaban la vagina, las tetas, a mi eso me encantaba pero también deseaba que me agarraran las nalgas pero no lo hacían casi nunca.

-Ayer cuando te las masajeé que sentías?

-No se explicarlo. Liberación de que sentir que me las masajeaba, podía sentir que las miraba de una manera distinta.

-Era admiración Estela.

-Admiración?

-Si – escuchar que aquel señor admiraba sus nalgas la hizo estremecer. -Tienes un culo digno de admirar.

-Tanto le gusta?

-Si, solo verlo uno puede percibir cuan sensible es.

-Puedo? -Estela llevó sus manos hacia el borde del vestido.

-Si, puedes.

-Gracias -subió el vestido hasta la cintura dejando su imponente culo desnudo.

-Espera -Braulio se levantó y volvió con dos almohadones que colocó bajo el cuerpo de aquella joven, quedando su culo levantado. Se sentó de nuevo y comprobó que en esa postura ni siquiera podía ver la cara de ella, solo su culo. -Estás cómoda?

-Si -se sentía muy excitada con esa posición. Sentía que sus nalgas eran las únicas protagonistas en aquel momento. Lentamente deslizó su braguita hasta la mitad de sus muslos.

-Así podré admirar tu culo como se merece.

-Gracias!!

Siguieron hablando durante un tiempo. El mirando aquellas nalgas, ella expectante por si ese hombre pondría sus manos sobre ellas, pero ese momento no llegaba y ella era lo que mas deseaba en esos instantes.

-Quiere tocarlas? -desesperada por su sensación de ser tocada se decidió a preguntárselo.

-Me gustaría mucho

-Hágalo por favor.

Un escalofrío recorrió su cuerpo cuando sintió aquel dedo rozar sus glúteos, ese señor estaba pasando la yema de su dedo por ellos, despacio, muy despacio ,como dibujándolos. Desde donde termina la espalda hasta el comienzo de su pierna, primero un glúteo y después el otro. Acariciaba por fuera, por la zona interior casi rozando su ano.

Braulio sentía una sensación indescriptible, aquella piel era suave. No podía apartar la vista de aquel culo. Después de varios minutos pasando su dedo suavemente por ambas nalgas, decidió dar un paso más y apoyó ambas manos en ellas. Las agarró con fuerza, una fuerza precisa que hizo que esa joven gimiera. Pudo comprobar que lo que le había confesado era cierto, aquel culo era muy sensible. Al contrario que la tarde anterior, en ese momento no era un masaje, eran caricias.

Estela estaba muy excitada, aquel señor le acariciaba las nalgas de una manera que nadie había hecho. Sentía como aquellas manos grandes las agarraban, sentía aquellos dedos hundirse en sus carnes como si de un alfarero moldeando barro se tratara. Sintió como ese hombre separaba sus nalgas y sintió vergüenza de sentirlas abiertas y saber que podía ver su ano pues nadie se lo viera nunca.

-Braulio eso no por favor.

-Te desagrada que separe tus nalgas y que mire entre ellas?

-Me da muchísimo reparo.

-No te preguntado si te daba reparo. Te desagrada?

-No, pero nadie me lo había mirado antes.

-Solo lo he visto yo? -ella afirmó con la cabeza, la excitación le impedía hablar mucho. -Tienes un ano hermoso. Todo el conjunto es digno de admirar.

Gimió de nuevo cuando sintió la yema del dedo rozar en ese punto tan íntimo. Se sintió inmensamente feliz al sentir como alguien podía tratar con tanta ternura a su tan ignorado ano. Ignorado por todos hasta ese día. Aquel señor se lo acarició despacio, con cariño. Su agujerito se abría y cerraba como agradecido por aquella muestra de ternura. Ella gemía excitada, estaba segura que aquellos almohadones donde tenia apoyada su vagina estarían mojados por los flujos que esta derramaba. Necesitaba frotarse contra ellos y comenzó a moverse. Primero despacio para, poco a poco, ir aumentando los movimientos de sus caderas. Su excitación la hizo moverse muy deprisa, fuerte. Aquel dedo masajeando su ano y aquellos almohadones eran la fuente de un placer intenso y se corrió. Se corrió entre espasmos de placer. Braulio la acarició para tranquilizarla, aquella joven estaba muy falta de cariño.

Tania terminó de hacer los recados, eran las seis de la tarde. Había aprovechado para hacer unas compras. Caminaba distraída cuando escuchó que alguien la saludaba. Casi se muere de la vergüenza cuando vio que el hombre que la saludaba era Carlos, el señor de la cafetería.

-Hola! Que sorpresa verte por aquí. Pensé que no te vería mas después de lo de la ultima vez.

-Hola señor Carlos -se puso nerviosa al tenerlo frente a ella. -Estaba haciendo unos recados.

-Vas muy cargada -llevaba varias bolsas en sus manos -permíteme que te ayude por favor.

-Fui a comprar algunas cosas y algunos regalos -sin darse ni cuenta aquel hombre le cogió las bolsas para ayudarla.

-Puedo saber que has comprado?

-Un libro para mi marido, un reloj para mi madre y ropa. Quería pedirle perdón por lo del otro día, como le dije estoy casada y me asusté.

-No te preocupes, lo entendí. – aquel hombre aceptó sus disculpas -Ropa para ti?

-Si, la ropa es para mi.

-Y que te has comprado? Puedo saberlo?

-Unos pantalones, camisetas y un biquini.

-Me encantaría ver como te queda ese biquini. Quieres venir a casa y vemos como te queda?

-Es que me da miedo, no le conozco y además estoy casada.

-Aunque estés casada a ti te gusta que te mire, a mi me gusta mirarte. Que mejor ocasión que esta para que volvamos a disfrutar de eso?

-Pero no sucederá mas que eso?

-Te doy mi palabra que no te pondré una mano encima. Vamos! -Carlos comenzó a caminar y ella lo siguió sin decir nada.

El piso de ese señor quedaba cerca, subieron en silencio. Tania se sentía nerviosa recordando como aquel hombre la había mirado aquellas veces en la terraza de la cafetería. Una vez en su casa Carlos apoyó las bolsas sobre una silla. Ella se quedó de pie frente a él sin saber que hacer.

-Coge el biquini. Puedes ponértelo en el baño, es esa puerta.

-Estoy muy nerviosa. -se acercó a las bolsas y sacó el biquini.

Cuando salió del baño vio a Carlos sentado. La miraba de arriba abajo, ella se acercó y él le ofreció una taza de café con leche.

–Siéntate como si estuviéramos en esa terraza.

-Tania se sentó frente a él y dio un sorbo a su café. La mirada de aquel hombre era descarada hacia sus piernas, hacia sus muslos. Sintió como la miraba entre las piernas y comenzó a sentirse excitada. Pies juntos y fue separando sus

rodillas. Él la miraba entre las piernas y ella miró entre las piernas de él. En esta ocasión no iba de traje sino con un pantalón corto y vio como el bulto que se había formado entre las piernas de ese hombre era evidente. Imitando su gesto ese señor también separó sus rodillas.

-El otro día tus bragas blancas me permitían ver tu coño.

-Lo sé, transparentaban.

-El biquini te queda muy bien, pero me gustaba ver lo de debajo. -la mano de ese hombre estaba sobre su bulto, se lo acariciaba.

Estaba muy excitada y recordó la sensación de estar en aquella terraza mostrando su coño a aquel desconocido. Giró su cara hacia el otro lado de la sala y acercando su mano al biquini lo apartó. Estaba mostrando su coño a su admirador y lo escuchó suspirar.

-No deseas mirarme?

-Me da vergüenza.

-Mírame

Despacio volvió a mirar hacia ese hombre y lo que vio la dejó impactada. Se había bajado el pantalón y se estaba masturbando. Aquel pene estaba totalmente duro, era grueso, mas grueso de lo que ella había conocido en su marido y Braulio. Aquella imagen hizo que se vagina se empapara. Cuando vio como ese hombre agarraba su polla y comenzaba a pajearse gimió. Estaba excitadísimo viendo su coño y eso la excitaba a ella. Estaba cachonda. Aquel señor gimió cuando vio como la mano de ella se apoyaba en su coño y comenzaba a masturbarse. Ella lo hizo mirando aquella polla totalmente dura, él lo hizo mirando aquel coño joven totalmente mojado. Gimieron juntos, cada vez mas fuerte. Ambas manos se movían cada vez mas rápido. Se corrieron juntos, ambos eyacularon sobre la alfombra.

Tania se vistió deprisa, a pesar de la vergüenza le había encantado aquello. Cogió sus bolsas y se fue, sin decir nada. Sobraban las palabras.

De camino a casa decidió que tenia que contarle aquello a Braulio pues se sentía confusa, lo que había hecho en casa de aquel desconocido le había gustado mucho, había sido muy excitante, pero quizás había no era lo correcto. Necesitaba la comprensión de su vecino y volverle a escuchar que era su sexualidad y que debía vivirla plenamente.

Cuando llegó a la urbanización eran las nueve de la noche y seguramente Rodrigo aún no había llegado de trabajar. Entró al jardín de su vecino aprovechando que la puerta estaba aún abierta y llamó al timbre. Braulio tardó un poco en abrir.

-Hola joven, que sorpresa!

-Necesito hablar con usted -Tania iba a pasar sin esperar que su vecino la invitara a hacerlo pero el la frenó con cariño agarrando su brazo.

-Ahora no es buen momento, Tania.

-Braulio yo tengo que irme.... -Estela apareció desde el salón y se sorprendió de ver a su amiga en la puerta -Hola cariño, yo ya me iba a marchar.

-Hola Estela -Tania se sorprendió que su amiga aún estuviera alli, habían pasado cinco horas desde que había llegado -Venia un momento a preguntarle a Braulio una cosa de la oposición pero ya vengo mañana.

-Espera Tania -Braulio intentó retenerla pero ya se había dado la vuelta y se iba caminando para su casa.

Llegó a casa y se fue a su habitación. Su amiga había estado toda la tarde con su vecino. Que habían hablado tanto tiempo? Acaso su amiga estaba robándole su protagonismo en la casa de su vecino? Por primera vez sintió celos, celos de su amiga.

Esa noche con su marido hicieron el amor, follaron. Mientras lo hacían Tania no podía dejar de pensar en Braulio, en Carlos, en su esposo. Hombres diferentes, cuerpos diferentes, incluso pollas diferentes pero que cada uno y de maneras diversas la excitaban mucho.

-Cariño mañana no tengo que ir a la oficina, así no madrugaré y podremos estar toda la mañana juntos -Rodrigo la abrazaba después de un último orgasmo.

-Y eso? -tenía pensado ir a caminar con su vecino y así hablar con él, sería en otra ocasión.

-Vienen a cambiar el mobiliario y así será mas rápido si no estamos por el medio.

-Así puedes descansar. Y por la tarde tienes que ir?

-Si cielo, por la tarde si.

Se durmieron abrazados. Tania pensando que podría hablar por la tarde con su vecino aunque enseguida recordó que estaría Estela allí. En otra ocasión será, pensó fastidiada.

Eran las ocho de la mañana y Braulio salió de casa. El día anterior, cuando Tania había ido a su casa, ésta se había marchado de manera precipitada. Pensando si se había molestado al ver a su amiga allí, pues su rostro al verla asomar desde el salón había cambiado, durmió inquieto. Esperó impaciente hasta las ocho y media, supo que su joven acompañante de caminatas no iba a salir esa mañana pues ella nunca se retrasaba tanto.

Emprendió el camino él sólo. Sus pensamientos eran para su vecina y en todo lo que estaba viviendo con esa joven. Si para ella todo aquel mundo de los sentidos estaba siendo un descubrimiento increíble, para él, a pesar de sus años de experiencia también lo estaba siendo.

Y pensó en Estela. Aquella muchacha era un ser lleno de misterio, inseguridades. Era una hermosa mujer que podía sentir que estaba falta de cariño, que lo único que necesitaba era alguien que la supiera valorar. Por sus conversaciones pudo comprender que ella estaba realmente molesta porque su marido no sabía darle ese afecto que tanto necesitaba y no sabía apreciar su hermoso cuerpo, cosa que si hacían el resto de los hombres. Pensó en el culo de esa chica y se sintió algo avergonzado de sentir que al recordarlo estaba teniendo una erección.

Cuando regresó de caminar vio a Tania con su marido sentados en la mesa del jardín, estaban felices, sonriendo y dándose abrazos. Cuando la vio, creyó adivinar en su rostro que se puso seria al verlo. Había echado mucho de menos su compañía esa mañana y desconocía si a ella le pasaba lo mismo. Por que había ido la tarde anterior a su casa? Necesitaría sexo y no había podido atenderla? Esa tarde tenía que hablar con Estela y decirle que las sesiones de terapia no podían prolongarse tanto tiempo.

Decidió comer en el jardín como sus vecinos. Mientras lo hacía era inevitable mirarla disimuladamente. Varias veces se miraron y no le gustó nada el gesto triste en el rostro de ella. En un par de ocasiones la miró caminando cuando entraba en la casa a buscar algo y quizás fuese imaginación suya pero le pareció ver que movía sus caderas de manera provocativa.

La vio salir en biquini, con una toalla de playa en la mano que extendió sobre el césped. Rodrigo con el móvil en la mano no era consciente de aquella situación. Tania se tumbó con la cabeza hacia él y el culo hacia su vecino. Braulio miraba aquellas nalgas con miedo de ser descubierto y ella sentía su mirada en ellas. Se sintió excitada de recordar que a su vecino le gustaba su culo.

-Hola cariño -era Estela que la saludaba desde la calle -Que tal estás?

-Hola Estela -no pudo evitar saludarla con cierta frialdad. Que le estaba pasando? Era su mejor amiga -Bien, son ya las cuatro?

-Si, bueno son menos diez. Vas a estar después en casa?

-No lo sé, voy a ir hasta el centro. Estarás hoy también hasta tarde?

-No lo sé. Cuando salga paso por aquí para ver si estás. Vale?

-Vale.

Vio a su amiga entrar en el jardín de su vecino y como se saludaban. Los vio entrar en la casa, en su sitio donde sentirse libre y una punzada de celos se adueñó de ella.

-Cariño yo me voy a marchar -era Rodrigo que salía de dentro de casa.

-Me esperas un momento y me acercas hasta el centro?

-Claro cielo. Vas de compras?

-Si.

Le hubiera gustado darse una ducha antes de salir pero su marido la estaba esperando. La dejó en el centro y él se fue, avisándola que esa noche llegaría bastante tarde pues quería recuperar la mañana perdida en el trabajo.

Tania estaba insegura de hacer aquello que tenia en mente. Su malestar con Braulio y su amiga fueron determinantes para decidirse. Le había parecido que su vecino, miraba el culo de su amiga, cuando entró detrás de ella en casa?. Primero decidió ir a tomar un café y lo hizo en la cafetería adonde iba siempre. La mesa donde ella acostumbraba a sentarse estaba libre y pidió su consumición desde ella. Frente a ella, la mesa donde siempre se sentaba su admirador, también estaba libre. No era la hora habitual a la que se habían encontrado las dos ocasiones anteriores, quizás por las tardes ese señor no iba nunca allí. Echó de menos aquella sensación de sentirse observada por él.

Estaba con el dinero en la mano para pagar cuando lo vio aparecer. Iba vestido de manera informal con unas bermudas azules y un polo blanco, a pesar de su indumentaria veraniega estaba elegante. Sintió sus mejillas acalorarse al recordar lo sucedido la tarde anterior. En su retina se volvió a aparecer aquel hombre masturbándose delante de ella, recordó su polla totalmente dura al ver su vagina desnuda.

Al ver que se iba a levantar se acercó a ella. Caminaba con esa seguridad que solo dan los años y la experiencia.

-Hola señorita, que tal estás? Que agradable sorpresa encontrarte aquí.

-Hola señor Carlos. Bien y usted? -todo lo contrario que él, en Tania se percibía su vergüenza e inseguridad fruto de su juventud.

-Bien, contento de verte por aquí -se fijó en la ropa que llevaba puesta y en lo bien que le quedaba ese corto vestido. Miró hacia la mesa, hacia su mesa, y estaba vacía. -Ya te ibas a ir? Quieres que me siente en la mesa de enfrente?

-Ya iba a marchar – la idea de volver a verlo sentado frente a ella y mostrarse a ese señor era una idea muy tentadora.

-Adonde tienes que ir?

-No lo sé. Tengo la tarde libre. Si quiere tomar algo me quedo un rato.

-Me gustaría tomar algo y que te quedaras. Te puedo invitar a mi casa después de irnos de aquí?

-No se si es buena idea. Por ahora me quedaré aquí, vale? Iré un momento al baño, ahora vuelvo.

Entró en el baño y se bajó las bragas, metiendo su mano entre las piernas comprobó que tenia su vagina totalmente mojada. Decidió quedarse sin bragas pues deseaba sentir la mirada de ese señor directamente sobre su coño.

Cuando volvió a la terraza Carlos estaba sentado esperándola, ella se fue hacia su mesa. Esta vez no hubo periódico ni gafas de sol. Se miraron directamente. Se tuvo que morder los labios cuando separó las piernas y vio el bulto que se formó bajo las bermudas de ese hombre al ver que no llevaba bragas. Le excitaba mostrar su coño.

Cuando Carlos se levantó la miró, era una mirada de deseo, de súplica porque lo acompañara, era una invitación a vivir unos momentos de morbo de nuevo en su casa y ella se levantó aceptando aquella invitación . Caminó detrás de él hasta llegar al portal.

Ya en casa de ese señor ella le pidió si podía darse una ducha que había salido de casa apresurada.

-Siéntete como en tu casa por favor.

-Gracias

-Ven te enseñaré donde están las toallas

En el baño le explicó como funcionaba aquella moderna ducha. Una vez terminadas las explicaciones, puso unas toallas a su disposición. Se quedaron

mirando unos segundos en silencio después de los cuales ella comenzó a desnudarse. Se desabrochó la blusa despacio, se la quitó y se deshizo del sujetador enseguida. Tenía los pezones durísimos, oscurecidos por lo que estaba sintiendo. Se bajó el vestido quedando totalmente desnuda delante de él. La miraba fascinado.

-Eres muy hermosa -le acarició la cara con dulzura y eso a Tania le gustó mucho.

-Gracias, es muy dulce conmigo.

Tania se giró y entró a la ducha. Se comenzó a enjabonar y le llamaba la atención el enorme bulto que tenía bajo las bermudas ese señor. Le gustaba mucho lo que sentía que provocaba su desnudez en los hombres.

-Me permites ayudarte?

-Vale.

Carlos desabrochó sus bermudas y éstas cayeron a sus pies, se quitó el polo que llevaba. Por primera vez lo vio desnudo. Era un hombre fuerte, su pecho poblado de numerosos vellos blancos delataban su edad. Al entrar en la ducha quedaron sus cuerpos muy próximos. Tania se estremeció de placer cuando sintió aquellas manos enjabonar sus pechos, lo hacía delicadamente. Era un tacto totalmente diferente a todo lo conocido hasta ese momento, aquellas manos eran de un hombre muy mayor, pudo sentir cada arruga de esas manos acariciando sus tetas. Enjabonó sus nalgas, sus piernas, tuvo que agarrarse a sus brazos cuando sintió que enjabonaba su coño. Buscó el bote de gel. Deseaba enjabonar el cuerpo de ese señor y lo hizo despacio. Gimieron ambos cuando comenzó a enjabonar los testículos y acto seguido la polla. Con la excusa de enjabonarse se estaban masturbando uno al otro.

Estaba totalmente mojada entre las piernas y no era por el agua precisamente. Carlos la abrazó con deseo, un deseo que ella percibió en toda su plenitud cuando el grueso pene rozó su coño. Primero fue un roce que enseguida se convirtió en frotamiento. No pudo evitar abrir sus piernas y se abrazó fuerte a ese hombre cuando comenzó a sentir que aquel gordo y caliente glande, con una ligera presión estaba abriendo su íntima flor sexual. Apoyó su cara en el pecho velludo y gimió contra él cuando se sintió penetrada por completo. Carlos

se movía de una manera que inundaba de placer su cuerpo. Tania no quería pensar en nada ni en nadie, solo quería que aquel hombre no detuviera sus movimientos dentro de su vagina, pero inevitablemente pensaba en Braulio. Hubiera deseado que fuera su vecino quien la estuviera haciendo gozar de esa forma, que fuera Braulio el hombre que la llevara a cometer ese pecado de dejarse follar por otro hombre que no fuera Rodrigo. Los movimientos eran cada vez mas intensos, profundos, rápidos. Ahora gemían juntos y supo que estaban alcanzando el clímax. Sus uñas se clavaron en la espalda varonil, se estaba corriendo y sintió como ese señor comenzó a eyacular dentro de ella. Se estaba vaciando en su coño y aquella sensación provocó que su orgasmo se prolongara.

-Ha sido increíble Tania -la besó en la boca y ella aceptó ese beso como agradecimiento por el placer que le había hecho sentir.

-Nunca había sido infiel a mi marido – lo miraba avergonzada -Mi vagina nunca había sido penetrada por otro que no fuera mi esposo.

-Y te ha gustado?

-Si pero esto no puede volver a pasar. Espero que lo comprenda.

En ese mismo instante que Tania salía de casa de Carlos, Estela estaba en el baño de Braulio mirándose en el espejo. Giró sus piernas para poder ver sus nalgas.

Como los días anteriores, cuando entró en casa de Braulio, éste le ofreció algún refresco, café o infusión. Ella aceptó y le pidió una infusión. Se sentaron en el mismo sofá, uno en cada extremo y se miraron recordando lo ocurrido la tarde anterior.

-Que tal estás Estela? -como siempre, era él el que manejaba la situación.

-Bien, gracias. -se sentía avergonzada por lo sucedido y sus mejillas la delataban.

-Cuéntame, que has hecho hoy?

Estela le contó que había limpiado en casa, ido a hacer la compra y que poca cosa más.

-Andrés no te acompañó a hacer la compra?

-Mi marido tenia que trabajar. A partir de mañana, se ha cogido una semana de vacaciones que le pertenecen y los pidió en la empresa. Aunque casi prefiero ir sola.

-Y por que prefieres ir sola?

-Es que siempre está pendiente de si otros hombres me miran y si viene conmigo me siento en tensión. Un día casi llega a las manos con un chico.

-Vaya! Esa actitud demuestra su inseguridad.

-Cuando vas con tu marido usas la misma ropa que yendo sola?

-No, la misma no. Prefiero evitar problemas. Yo aunque vaya sola no voy con ropa provocativa pero me gusta ir guapa.

-Que consideras ropa provocativa?

-Ya sabe -hizo un gesto con la mano señalando sus pechos -Mis pechos son algo grandes e intento no llevar escotes. Y pantalones que no se ajusten mucho a mi pompis -recordó que ese hombre le había dicho que lo llamara sin pudor por su nombre -Perdón... a mi culo.

-Te gustaría poder usar pantalones ajustados?

-Siiii... Solo los pongo muy pocas veces. Me da rabia que me pase esto.

-Te gustaría que tu culo fuera diferente?

-Es que es difícil de entender esto. A mi me gusta mucho mi culo y que sea tan sensible, pero me da rabia no poder sentirme capaz de usar la ropa que me encanta por culpa de tenerlo así.

-Creo que sientes una relación de amor odio por tu culo. Me equivoco?

-Creo que tiene razón. No se como decir esto. -sus mejillas volvieron a ruborizarse.

-Quieres ponerte cómoda y continuar?

-Vale -Estela se levantó y descalzándose se tumbó boca abajo con los pies sobre los muslos de él. Él pudo observar que el pantalón que llevaba era flojo.

-Continua.

-Pues eso, creo que tiene razón. Cuando era adolescente recuerdo un día que por la rabia que sentía me pegué en las nalgas. Lo odiaba en ese momento. Me había comprado una minifalda para salir la noche anterior pero no pude por la vergüenza y lo hice. Me pegué y lo extraño es que sentí que me gustaba. Nunca he contado esto a nadie.

-Te avergüenza recordar que sentiste que te gustaba pegarte y por eso no lo has contado nunca?

-Claro, quien iba a comprender que me pase eso?

-Te sigue pasando?

-Si. A veces aún lo hago.

-Te sigues pegando? Te excita sexualmente?

-Si, lo hago a veces y siento que me duele y excita mucho.

-Te masturbas cuando lo haces?

-Si.

-Que piensas cuando lo haces?

-Que es mi Andrés quien me pega.

-Te gustaría que tu marido te diera esos azotes?

-Si.

-Disculpa un momento – el teléfono de Braulio estaba sonando desde la habitación – Ahora regreso.

Se levantó del sofá y se dirigió a contestar la llamada. Ella se quedó tumbada pensando en todo lo que estaba siendo capaz de confesar a ese hombre. Vio, sobre el sillón individual que había a su lado, los almohadones del día anterior. Tenían fundas diferentes y recordó como se había corrido sobre ellos, había dejado las anteriores fundas empapadas. La voz de Braulio llegaba desde el interior de la habitación.

Cuando terminó de hablar salió del cuarto y lo que vio le provocó una erección inmediata. La joven se había quitado el pantalón y su ropa interior. Estaba tumbada en el sofá con el culo totalmente levantado, pues había colocado los almohadones bajo su cuerpo. Se sentó de nuevo y no podía apartar la mirada de aquellas nalgas.

-No debes odiar tu culo -llevó su mano hacia él y se lo acarició recorriendo cada milímetro de aquellos redondos glúteos -Debes amarlo como se merece. Por qué lo has desnudado ahora?

-Deseaba poder enseñarlo y sentirlo desnudo después de hablar esas cosas. Sentía como si mi culo me pidiera que lo hiciera.

-Y al sentir mi mano sobre él, que te pide en estos momentos?

-Me pide que le deje hacer con él lo que usted desee. -la voz de aquella joven sonaba agitada, le costaba hablar.

-Tu culo te pide ser azotado?

-Si. No puedo evitarlo. – sintió una suave palmada en su nalga que la hizo estremecer -Azótelo por favor.

-Jamás te lo azotaré desde el odio o desde la rabia -la otra nalga sintió la mano caer sobre ella – Debes entender que si lo hago será desde el cariño que tu culo se merece y únicamente será para el placer que siente.

-Si, hágalo desde el cariño. -la voz era de placer que esas palmadas le estaban provocando.

-Y cuando tu te pegues será por placer, nunca desde la rabia.

-Eso es, siempre desde el cariño -los gemidos eran cada vez mas nítidos, Braulio pensó que aquella joven se estaba masturbando pero vio que sus manos estaban sobre su cara intentando ocultar su vergüenza por lo que sentía -Tu culo siente placer con mis palmadas?

-Muchísimo, no entiendo por que me pasa esto.

-No busques explicaciones, simplemente disfruta.

Las palmadas eran cada vez mas seguidas, mas intensas de fuerza. Los gemidos cada vez mas altos. Braulio a pesar del tono oscuro de aquella piel pudo ver cierto tono rojizo sobre ellas y pensó en parar aquello. Disminuyó la fuerza y el tiempo entre cada azote.

-No por favor. Siga dándole mucho cariño a mi culo, cariño con fuerza.

-Estás segura?

-Se lo está pidiendo mi culo.

Una palmada mas fuerte que todas las anteriores la hizo estremecer. La siguieron otras, fuertes, seguidas. Braulio estaba fascinado de sentir como aquella joven gemía con aquellos golpes. Se retorcía de placer. Con una mano abrió las nalgas, quería ver entre ellas la reacción de sus palmadas. Se sintió maravillado al observar que cada vez que su mano caía sobre las nalgas, el ano de aquella muchacha se contraía muy fuerte. Se puso cachondo contemplando como aquel ano parecía un corazón latiendo cuando los azotes fueron muy seguidos. Un grito de placer inundó la casa y Estela comenzó a temblar.

Tardó en recuperarse varios minutos. Había sido una sensación muy extraña alcanzar un orgasmo tan intenso sin tocarse, ni frotarse contra los almohadones, solo con aquella mano golpeando sus nalgas. Después de correrse sintió las manos de ese hombre acariciarlas con infinito cariño. Se ruborizó al sentir el almohadón empapado debajo de ella.

-Recuerda tu promesa, nunca mas debes sentir rabia hacia tu culo.

-No, nunca mas. Solo cariño.

-Si, mucho cariño. Ahora date una ducha -vio el reloj y eran las siete de la tarde, ya había hablado con Estela que las sesiones no debían prolongarse mucho mas de aquella hora.

-Es verdad, ya es tarde -al levantarse los dos se quedaron mirando el almohadón totalmente mojado -Que vergüenza me da Braulio.

-Vergüenza ninguna. Es solo la evidencia de que te ha gustado mucho.

-Muchísimo, gracias!! -ante la sorpresa de él, aquella muchacha le dio un beso en los labios y se fue hacia el baño.

Estela abrió el grifo de la ducha y se miró en el espejo. Tenía las nalgas coloradas y las marcas de los dedos de ese señor se mantenían sobre su piel. Se sintió feliz y después de muchos años por primera vez no sintió rabia hacia su culo. Cariño y adoración por esa parte de su cuerpo fue lo que sentía.

Al llegar a casa, Tania intentó estudiar pero le era imposible concentrarse. No podía quitarse de la cabeza lo que había hecho. Se sentía mal, culpable. Desde que su sexualidad había cambiado gracias a su vecino, algunas veces había pensado que si algún día era infiel a Rodrigo, sería con él, que solo se dejaría follar por Braulio y al final lo había hecho con otro.

Decidió dejar de estudiar y salió al jardín a tomar el sol. No podía quitarse de la cabeza lo que había sentido con Carlos, como se habían masturbado uno al otro. Se sintió excitada al rememorar como la polla de aquel señor la había penetrado, como se movía dentro de ella hasta hacerla correrse. Necesitaba ver a su vecino pero no quería sentirse como la tarde anterior si aún estaba su amiga alli. Tenía que esperar.

-Chochito mío, que tal estás? -era Estela que salía de casa -Poniendo el culete moreno?

-Hola Estela -se sentía mal por no poder evitar estar seria con su amiga -Bien y tu que tal estás?

-Estoy feliz cariño. Espera que voy para ahí. -cuando entró al jardín se acercó a ella y se tumbó a su lado para abrazarla. -Gracias por ser tan buena conmigo.

-Para, tonta -su amiga la daba abrazos y muchos besos -Que te pasa?

-Nada, que estoy contenta y hacía mucho tiempo que no me sentía así. Y todo te lo debo a ti.

-Yo también estoy contenta de verte bien -la verdad que le gustaba mucho ver a su amiga feliz pero no podía evitar sentir esos celos al pensar en lo que su amiga y su vecino harían dentro de la casa. -Hoy saliste antes.

-Si, me dijo Braulio que las sesiones serian mas cortas. Creo que ayer le dio rabia no poder ayudarte con lo de la oposición.

-Bueno, ya le preguntaré en otro momento -se sintió feliz de saber que Braulio le había dicho eso del horario mas corto a Estela, en ese momento deseó abrazarlo. -Quieres tomar el sol conmigo?

-Vale pero tienes que dejarme tu biquini.

Entraron en casa cogidas de la mano, cuando estaban juntas eran felices.

-Entonces te está ayudando mi vecino con la terapia?

-Si. Tenías razón y es un hombre que sabe escuchar y comprender -en ese momento se estaba quitando las bragas y al moverse para poner el biquini Tania le vio las nalgas.

-Estela!! Que te ha pasado? Tienes el culete todo marcado!! Te ha pegado tu marido?

-No -había olvidado que tenía marcadas las nalgas y se puso de mil colores al sentirse descubierta -Tranquila que Andrés no ha sido.

-Entonces? -una sensación de celos muy fuertes se apoderaron de ella -Fue Braulio?

-Si. Joder tía, que vergüenza!!!

-Te ha pegado?

-Ya te lo contaré en otro momento.

-No tía -intentaba que su amiga no se diera cuenta lo que estaba sintiendo -Cuéntame por favor.

-Es que me da muchísimo corte. Haber te lo cuento pero no pienses que estoy loca, vale?

Se tumbaron en la cama y Estela le contó un poco lo que desde hacía años le pasaba con su culo. Tania la escuchaba atenta, con curiosidad, no sabía que eso le podía pasar a alguien.

-Y te masturbabas dándote palmadas en el culete?

-Si, bueno, yo me las daba por rabia pero sentía que al final me excitaba y tenía que tocarme.

-Y no te dolió mucho que Braulio te pegara? -Tania no podía dejar de mirar aquellas marcas -Tienes los dedos marcados -no pudo evitar el recorrer con la yema de su dedo esas marcas.

-Para, tía!! -sentía sus nalgas demasiado sensibles.

-Te duelen? -era una sensación extraña ver aquellas marcas y tocarlas.

-Un poco, es que están muy sensibles.

Tania se levantó y volvió con un bote de pomada para los golpes. Cuando apretó el tubo y salió la crema fría su amiga dio un respingo.

-Que haces loca?

-Déjame echarte pomada porfa.

-Es que están muy sensibles y no se si es buena idea. Por qué quieres echarme pomada?

-No lo sé. Al verlas así me dieron ganas de cuidarlas.

-Eres muy buena conmigo pero me da vergüenza por lo que te conté de mi secreto.

-Me dejas? -la mano de Tania comenzó a deslizarse por una de las nalgas.

-Si, claro que te dejo.

La vergüenza se adueñó de ellas. Eran amigas desde niñas, jamás habían tenido pensamientos con otras mujeres, pues como siempre decían, eran muy heteros y les encantaban los hombres, pero en ese momento, una sentía vergüenza de sentir que le gustaba acariciarle las nalgas a su amiga y la otra sentía que le encantaba sentir aquella mano suave y pequeña extendiendo la pomada por su piel sensible.

-Tus nalgas son súper suaves.

-Y tu mano también

-Te gusta sentir mi mano?

-Si. Y a ti te gusta sentir mis nalgas?

-Mucho.

-Estamos locas tía. Eres mi amiga de toda la vida. -su voz sonaba tierna, sensual.

-Si fueras otra no sería capaz de hacer esto. Estás excitada?

-Claro y tu?

-También. Puedo quitarte la braga?

-Si, pero si te la quitas tu también.-Tania le quitó la prenda íntima a su amiga y Estela levantó la cara para mirar como hacía lo mismo con la suya -Quítate el sujetador también. Quieres?

-Vale -se quitó el sujetador y se quedó desnuda frente a su amiga, ésta miraba sus tetas y su coño -te gusta mirarme así?

-Si. – Estela se sentó sobre la cama y se quitó el sujetador. -Y a ti te gusta verme desnuda?

-Si -Tania miraba las tetas de su amiga -Tus tetas son mas grandes que las mías. – extendiendo el brazo le acarició uno de los pechos.

-Somos totalmente diferentes. Tu coño es rosadito y mas pequeño. -Estela extendiendo su brazo le rozó con el dedo entre las piernas

-Si – se sentaron una frente a la otra. Tania miraba el coño de Estela -El tuyo es mas grande -su mano buscó entre los muslos de su compañera y lo acarició. -Me gusta tocártelo, está muy mojado.

-El tuyo también está muy mojado.

Se miraban a la cara, las dos con las mejillas coloradas por la excitación y la vergüenza. Se masturbaron una a la otra y gemían excitadas. Ninguna sabría decir quien de ellas fue la que buscó la boca de la otra, quizás lo hicieron a la vez. Se besaron con deseo, con ansia. Se abrazaron con fuerza aplastando sus pechos. Sin dejar de besarse con las bocas muy abiertas, entrelazaron sus piernas. Las dos deseaban sentir el coño ajeno sobre el suyo. Cada una puso sus manos sobre las nalgas de la otra y se las acariciaban, hacían fuerza para que sus coños se juntaran. Dos coños totalmente diferentes pero igual de mojados, igual de deseosos por explotar de placer. Gemían sin pudor, la excitación era mas fuerte que la vergüenza. Sus coños resbalaban perfectamente uno sobre el otro.

-Estela me voy a correr.

-Y yo, Tania

Se movieron muy rápido, pegando sus cuerpos, sus coños, sus tetas, sus bocas. Sus coños eyacularon juntos, uno sobre el otro. Temblando juntas, Estela sintiendo aquellos chorritos de su amiga que golpeaban su clítoris y Tania sintiendo los de Estela sobre el suyo. No dejaron de besarse mientras el orgasmo alcanzó sus cuerpos. Se miraron sorprendidas, felices, exhaustas.

Con cierta vergüenza después de lo que habían sentido miraron sus piernas mojadas, sus estómagos.

-Joder mira como hemos mojado todo.

-Ya. Me has hecho correrme mucho tía. -Estela miraba su coño totalmente mojado.

-Anda que tu a mi -Tania besó de nuevo a su amiga -Vamos a la ducha.

Se ducharon juntas y a ambas les fascinó enjabonar el cuerpo de la otra. Se secaron una a la otra y se tocaban como niñas que descubren un juguete nuevo. Se miraban con complicidad. Se sentían excitadas por lo que estaban descubriendo juntas.

-Tu coñito es súper bonito -se lo acarició con delicadeza con la yema del dedo.

-Pues a mi me parece muy bonito el tuyo así morenito -Tania hacía lo mismo con el de su amiga. Aquella caricia en su vagina la estaba poniendo cachonda -Para por favor, estará a punto de llegar Rodrigo y me está gustando mucho tu caricia.

-Perdón, no había visto la hora.-cogió su vestido y le dio un beso en los labios a su amiga -Vamos a vestirnos.

-Si y voy a echar a lavar esto -la ropa de la cama estaba en el suelo -Eres una meona.

-Tania!! Eso no es pis -estaba sonrojada de nuevo -Y además tu también echaste mucho, me dejaste perdida.

-Se que no es pis tonta -la abrazó por la espalda -Y si eché mucho fue por tu culpa.

Tania se fue con la ropa y Estela se quedó pensando en la locura que acababan de hacer juntas. Pensó en lo mucho que había mojado la cama, su amiga había ayudado a dejar esa ropa empapada, y recordó el almohadón de Braulio. Sonrió pensando que era algo nuevo para ella, pues con Andrés mojaba algo pero no tanto, que era algo que le estaba gustando demasiado.

-Mañana quieres venir a comer? -su amiga la había abrazado de nuevo por detrás.

-Quieres que venga?

-Claro, sino no te lo diría tonta. No vengas muy tarde porfa

-Vale -se giró y se abrazaron ahora de frente agarrándose por las cinturas -Y por qué quieres que venga pronto? -se miraban con picardía.

-No se, así podemos estar juntas mas tiempo -las pequeñas manos de Tania le acariciaban las nalgas a su amiga -Si quieres claro.

-Claro que quiero -ella hizo lo mismo y acariciaba las nalgas de Tania -Estamos locas, que nos está pasando?

-Creo que estamos salidas -se fundieron en un morreo intenso, se comían las bocas con deseo.

-Yo también lo creo. Mi Andrés me tiene a dos velas y pasa lo que pasa.

-El se lo pierde.

Escucharon la puerta de la calle abrirse y se separaron de golpe. Se rieron por la reacción.

-Cariño, estás? -Rodrigo la llamaba.

-Estamos aquí amor -salieron de la habitación de la mano, era algo normal entre ellas – le estaba enseñando a Estela mi nuevo biquini.

-Hola Estela, que tal estás?

-Bien y tu que tal estás Rodrigo?

-Bien, estos días están siendo un poco duros de trabajo pero no hay queja.

-Me alegra que estés bien. Bueno, yo ya me iba que es tarde.

-Acuérdate, mañana comemos juntas.

-Si, tranquila que no me olvido. Chao Rodrigo. -Estela salió de la casa y estaba muy contenta, había sido una tarde llena de acontecimientos imprevisibles que le habían encantado.

-Mañana la invité a comer cielo. Tu estarás? -ella sabía perfectamente que su marido comería fuera.

-No, ya te dije que esta semana comeré fuera. Lo recuerdas?

-Si, es verdad -Tania lo abrazó y aún sentía en su cuerpo los efectos que los besos y las caricias en las nalgas de su amiga, le habían provocado -Estás muy cansado?

-Depende de para que -sentir a su mujer tan deseosa le gustaba mucho, últimamente la sentía mas excitada de lo habitual y eso a él le ponía cachondo -Por qué lo preguntas?

-Me apetece follar cariño -cogió la mano de su esposo y la puso sobre su braga, estaba empapada-Ves como estoy?

-A mi también me apetece follar mi vida.

Estuvieron un par de horas en las que disfrutaron intensamente. Cuando Rodrigo se quedó dormido, ella se quedó abrazada a él pensando. Recordó lo sucedido durante el día y se inquietó por los derroteros que estaba viviendo y la incertidumbre de su futuras vivencias sexuales.

Capítulo 8

En cuanto escuchó que su marido se marchaba a trabajar se levantó y se dio una ducha. Con sigilo para no ser vista por ningún vecino y que Braulio no la escuchara, se acercó al lateral donde estaba escondida la llave y la cogió. Sintió que se excitó al tener esa llave en la mano. Entró en la casa, estaba todo a oscuras y solo se escuchaba la respiración de su vecino que aún dormía. Se desnudó en el salón. Al acercarse a la habitación, gracias a la penumbra, vio a Braulio y sintió que se alegraba mucho de poder volver a estar a solas con él. Su cuerpo también estaba contento de verlo pues sintió como sus

pezones se endurecían mucho y su vagina la notaba empapada. Se metió en la cama despacio. Tumbado boca abajo, su vecino dormía plácidamente, estaba totalmente desnudo. Le gustaba mirarlo, aunque hubiera preferido que entrara mas claridad por la persiana apenas abierta. Acostada de lado lo miraba y acercó su mano y acaricio muy levemente sus hombros, su espalda. Le acarició las nalgas, y sintió que Braulio movía su cabeza un momento pero siguió durmiendo. Tania introdujo la mano entre los muslos de él y muy suavemente abarcó sus testículos y cerró la mano. Le excitaba tener los testículos de ese hombre en su mano.

Braulio dormía y sintió una agradable sensación entre sus muslos. Soñaba que le estaban masajeando los huevos y sentía placer. En su sueño no podía ver la cara de la masajista pero su mano era suave y pequeña. Se puso muy cachondo cuando esa masajista le estaba besando las nalgas y los genitales. Pasaba su lengua por ellos. Aquella sensación tan placentera era muy real. Abrió los ojos sorprendido y comprendió que su sueño no era tal sino que sus testículos estaban siendo lamidos de verdad. Su polla se puso dura por completo. Gimió cuando aquella mano agarro su sexo y lo movió lentamente.

-Buenos días dormilón -su lengua seguía lamiendo entre palabra y palabra.

-Buenos días joven -su voz grave delataba su excitación.

-Me desperté y pensé que me apetecía desayunar esto.

-Me vas a matar cariño

-Si pero de placer. No quiere? -con un gesto lo obligó a girarse y quedar boca arriba. Se metió la polla en la boca y la chupó con deseo -Es que está tan rica su polla.

-Me alegra que te gusta cielo.

-Muchísimo. Porfa encienda la luz, quiero verla. -satisfaciendo su deseo, estiró el brazo y encendió la luz. Ella miraba su polla y sus testículos -Me excita mucho mirarle la polla así dura.

-Tu haces que se ponga así siempre.

-Siempre? -Tania se sentó sobre su estómago. Con su mano abrió su vagina para mostrarle como estaba -Mi vagina está empapada siempre por su culpa.

-Si, siempre se me pone dura contigo.

-Cuando caminamos también? -se movía sobre su cuerpo frotándose contra su barriga. -Cuando vamos a caminar va excitado?

-Si, cada vez que te veo, sea la situación que sea, me empalmo.

-Y le gusta que le pase eso? -se dejó ir hacia atrás un poco y ahora se frotaba contra la polla. Estaba muy excitada.

-Si, aunque a veces me da reparo que me pase eso.

-Cuando le da reparo empalmarse por mi culpa?

-Por ejemplo cuando está tu marido delante.

-Cuando está Rodrigo conmigo también se pone dura?

-Si, ya te he dicho que siempre que te veo me empalmo.

-A mi me gusta que se le ponga dura siempre por mi culpa. Y sabe? A veces cuando estoy con mi marido en el jardín también me mojo al mirarle a usted. Se que no le gusta que mezcle el amor por mi esposo con usted y no debería decirle estas cosas.

-Debes decirme todo. Lo que sientas, lo que desees, aquí eres libre cariño.

-Todo?

-Si. Todo.

-Entonces lo diré todo -se dejó caer sobre el pecho de él y acercó su boca al oído -Quiero que me folle señor Braulio -dándole un beso en la mejilla se echó a un lado y abrió sus piernas mucho -Porfa métame la polla.

-Quieres que te folle? -el de rodillas entre las piernas de ella acariciaba su coño con su polla, estaba empapada.

-Si por favor. Deseo que me folle.

-Estás empapada cariño -su glande resbaló y lo dejó dentro.

-Mas, métala mas -lo miraba con cara suplicante, cara de placer y de desesperación.

-Quieres un poco mas de mi polla dentro de ti?

-Si por favor.

-Cuanto mas quieres que la meta? Debes decírmelo todo.

-Toda, la quiero toda dentro -al escuchar decirle eso, se la metió toda de golpe arrancando un gemido fuerte de ella -Siii. Gracias por follarme.

Comenzó a follarla fuerte, los dos gemían excitados. El placer era intenso. Las manos de ella abrazaban su cuello y lo atraía. Lo besó con pasión gimiendo en su boca con cada embestida. Su coño se deshacía de gusto. Braulio besó su boca, su cuello, sus pechos. Chupó sus pezones que estaban grandes y duros.

-Me gusta como me folla. Lo deseaba.

-Deseabas que te follara? -el seguía follándola fuerte, profundo

-Siii. Deseaba que me follara -se sorprendía de decirle esas cosas tan abiertamente -Lo deseaba mucho.

-Desde cuando deseabas que te follara?

-Es que me da reparo.

-Debes decirlo todo joven. Nunca lo olvides.

-Desde el día que le mostré mi monte de venus en el banco sentados -gimió al sentir como aquella polla la follaba fuerte -al ver su erección bajo el pantalón desee que me follara algún día.

-Eso fue el segundo día de caminar juntos.

-Lo sé, por eso me daba vergüenza decirlo. – el cuerpo de Tania volvía a temblar en un nuevo orgasmo -Me corro otra vez Braulio.

-Córrete Tania

-Acérquese a mi -cuando la abrazó sintió como la vagina de esa joven comenzó a expulsar chorritos, se estaba corriendo, temblando, abrazada a él -A veces cuando follo con mi marido pienso en usted.

-Vas a hacer que me corra con lo que me dices Tania.

-Es la verdad. Mi marido me folla y cierro los ojos y pienso que es usted quien lo hace – al escucharla él se ponía cachondo y se movía rápido. Los dos gemían por el placer tan grande que sentían.

-Sigue, dilo todo.

-Y cuando pienso que es usted tengo los orgasmos mas intensos. – estaban a punto de correrse -Me gusta mas su polla que la de mi marido. -confesar eso la puso muy cachonda -Me corro otra vez. Me encanta su polla.

Ambos comenzaron a temblar y se abrazaron fuerte. Se besaron muy profundo, mezclando sus salivas. El orgasmo los alcanzó cuando literalmente se comían uno la boca del otro. Tania pudo sentir perfectamente, en su coño sensible, como ese hombre se vaciaba dentro de ella.

Se quedaron abrazados mucho tiempo. Tania le contó que había quedado con Estela para comer pero que vendría temprano, por lo que decidieron que esa mañana no iría a caminar.

-Como encuentras a tu amiga desde que viene a la terapia?

-Está mucho mas contenta -al hablar de su amiga recordó las marcas que Braulio le había dejado en las nalgas -Se que usted me hizo prometerle que no le preguntaría cosas sobre la terapia pero que Estela podría contarme lo que ella quisiera.

-Así es, ella si quiere puede contarte lo que quiera. Yo no te contaré nada por respeto a ella y su privacidad, como tampoco jamás contaría nada de lo que hacemos tu y yo.

-Gracias, es usted muy bueno conmigo -ella estaba apoyada en el pecho de él y este le acariciaba el pelo y la espalda -Ayer Estela me contó lo de su culete, nos íbamos a cambiar y vi las marcas en sus nalgas. Pensé que fuera Andrés quien le había pegado y le pregunté y me contó que fue usted.

-Si Tania, fui yo.

-Pero le pegó muy fuerte, tenia el culo colorado.

-Le pegué con la fuerza que ella necesitaba, comprendo que es difícil de entender para ti.

-Pero no le dolía?

-Claro que le dolía pero hay mujeres que ese dolor las excita y llega un momento que el dolor desaparece y se convierte en placer.

-Eso me dijo ella, que se excitaba al pegarse. -aquello le daba curiosidad -Si alguna vez se lo pido, usted me pegaría?

-Todo lo que desees lo haré cariño, aunque te confieso que me resultará difícil al principio.

-Gracias -le dio un beso en el pecho – ahora tendré que irme. No quiero que mi amiga me vea salir de su casa.

-Si, será mejor.

-Ah! Estela me dijo que le había dicho que las sesiones serían mas cortas – se estaba vistiendo y el la miraba fascinado -Gracias! -se acercó a la cama y

le dio un beso en la boca. Lo inesperado de ese beso lo hizo excitar y ella vio como el miembro viril se puso duro enseguida. Con su mano lo agarró y lo comenzó a masturbar -Me encanta su polla y como se pone.

Deseó sentirla en su boca y sin decir, ni preguntar nada, se acercó a ella y la chupó con deseo. Se sintió feliz cuando aquel hombre eyaculó en su boca.

-No pude evitarlo -su cara de niña traviesa le encantó -ahora si que me voy.

-Regresa cuando quieras cielo.

-Claro, este es mi sitio donde me siento libre -se fue y él la miró caminar moviendo sus caderas exageradamente -No me mire así que sino me dan ganas de quedarme.

Devolvió la llave a su escondite, cualquiera que pudiera verla en ese momento, vería que estaba feliz, sonriendo, por fin ese hombre la había follado y le había encantado como lo había hecho.

Ya en casa se dio una ducha y recogió un poco el salón y la cocina. Cada poco tiempo miraba el reloj, estaba deseando que llegara su amiga y no le daba pasado el tiempo.

Cuando llegó se dieron un abrazo, las dos estaban nerviosas y algo avergonzadas por lo que estaban sintiendo.

-No pude venir antes cari. Que tal estás?

-Bien, bueno un poco nerviosa -se apartó de ella un poco para verla como iba vestida -Tía estás guapísima -llevaba unos leguins negros que se ajustaban totalmente a sus piernas y sus nalgas. Por arriba llevaba una camiseta blanca que realzaba su pecho con un ligero escote.

-Tengo que superar mi trauma con la ropa y pensé que te gustaría. Tu también estás muy guapa.-Tania se había puesto solo una camiseta larga que llegaba a medio muslo y una braguita azul de encajes.

-Claro. Me encanta -agarrando la mano de su amiga la hizo girar – Tienes un culo perfecto cabrona. -sin darse cuenta le dio una palmada en las nalgas.

-Ay!! -se apartó pues aún tenia el culo dolorido.

-Perdón, perdón. No me di cuenta -la abrazó y su boca buscó la de su amiga fundiéndose en un beso húmedo -Te duelen mucho?

-Un poco.

-Ven, vamos a la habitación. Quieres?

-Pensé que no me lo ibas a decir nunca.

-Tonta, es que me daba corte decírtelo.

Se fueron de la mano juntas a la habitación. Se quedaron de pie abrazadas y besándose cada vez con mas pasión. Sus respiraciones agitadas delataban lo que estaban sintiendo. Tania no tardó en poner sus manos sobre las nalgas de su amiga, era extraño pero el culo de su amiga le gustaba mucho.

-Me encanta tu culo tía.

-Es tuyo siempre que lo trates bien.

-Es mío?

-Si.

-Entonces fuera esto -se agachó detrás de ella y la descalzó, le quitó el pantalón. Tener aquel culo que tanto le gustaba delante de su cara la hizo excitar. Vio que aún tenia marcas de los dedos de Braulio y acercando sus labios besó sobre éstas. Estela se estremeció cuando la lengua de su amiga lamió sus glúteos-Saben muy rico tus nalgas.

-Te gusta su sabor? -Estela se sentía avergonzada al notar que aquello la estaba haciendo mojar mucho su coño.

-Mucho – pasó la lengua por cada nalga desde donde terminan hasta la espalda. Cuando le quitó la braga sintió sus mejillas encenderse al ver de cerca el coño y el ano de su amiga y sentir que deseaba pasar la lengua por ellos.
-Puedo?

-Haz lo que quieras tía. Me gusta como me haces sentir.

Tania agarró las nalgas y las separó. Estela gimió cuando sintió la lengua de su amiga pasar entre sus nalgas y sentir que le lamía el ano.

-Que vergüenza cari!!

-Te gusta sentir mi lengua ahí?

-Si, mucho. Y a ti hacerlo?

-Me encanta -y hundió su cara entre las nalgas para lamer y chupar aquel agujerito que tanto le gustaba.

Estela casi pierde el equilibrio cuando sintió que su amiga le estaba lamiendo el coño. Tuvo que apoyarse en la cama y no podía aguantar sin gemir de manera escandalosa. Su amiga le estaba comiendo el coño y lo hacía de manera muy apasionada.

-Dios! Me vas a hacer correrme cariño.

Escuchar eso hizo que Tania siguiera haciéndolo con mas deseo, estaba muy excitada dándole placer a su amiga. Gimió de excitación cuando sintió que ese primer coño que lamia comenzó a eyacular y ella intentaba tragarse todo aquel delicioso liquido que expulsaba en pequeños chorros.

Cuando se recuperó del intenso orgasmo se giró y ayudó a levantarse a su amiga. Se miraron con las mejillas coloradas. Tania tenía la barbilla mojada por su corrida y ella la limpió con agradecimiento.

-Te he mojado cariño. Dios que placer me has dado mi niña. – la besaba y buscó el borde de la camiseta para quitársela. Tania estaba ahora solo con las bragas -Es que mira que eres bonita, eh! – con mucha delicadeza le acarició los pechos y sus dedos rozaban sus pezones que estaban totalmente duros.

-Te gustan mis tetas?

-Si me gustan? -acercó su boca a los pechos y los besó con curiosidad, con deseo -Me encantan cielo.

-A mi me gustan las tuyas -deseó ver las tetas de su amiga y de manera rápida le quitó la camiseta y el sujetador para tocárselas -Me dejarás tocártelas siempre?

-Siempre que quieras podrás tocármelas. Tía me pones mucho.

-Y tu a mi.

Se alternaban para besarse las tetas y chuparse los pezones. Estela le quitó las bragas y la hizo tumbarse en la cama. Tania se moría de placer cuando sintió como su amiga le acarició el coño a la vez que le daba pequeños mordiscos en los pezones.

-Puedo lamerte yo el chochito?

-Haz lo que desees. Es tuyo.

-Espero hacerlo bien cariño, nunca hice esto -Estela besó y lamió entre sus piernas -Te gusta?

-Sii, sigue por favor.

Su amiga lamió su coño y lo chupó con maestría, la hacía retorcerse de placer. Le gustaba acariciar el pelo de Estela mientras le comía el sexo por completo.

-Entonces te gustan mis tetas?

-Me encantan cariño.

-Entonces siéntelas cariño -puso una de sus tetas contra la vagina y comenzó a moverla, el pezón duro se restregaba por su clítoris.

-Me corro cielo. Que sensación, me vuelve loca. -Su cuerpo comenzó a temblar y se corrió contra aquella teta tan suave.

-Mira -se puso a su altura y le mostró el pecho totalmente mojado -Lo quieres?

-Si por favor -Tania lamió y chupó, aquella teta sabía a su coño, a su placer.

-Que bien la chupas cielo.

Tuvieron varios orgasmos mas lamiéndose, frotando sus coños entre si, metiéndose los dedos.

-Esto es increíble mi niña -estaban abrazadas, desnudas -Nos estaremos volviendo lesbianas?

-Como mucho bisexuales aunque no creo. A mi no me gustan las mujeres, solo tu Estela.

-A mi tampoco me gustan las mujeres, pero tu me pones muy cachonda tía.

-Y tu a mi. Nunca pensé que me pasaría esto.

-Ni yo lo había imaginado nunca.

Cuando llegó la hora de comer lo hicieron desnudas. Les gustaba mirarse y de vez en cuando se besaban o daban caricias llenas de cariño.

-Me ha gustado mucho todo contigo hoy -Estela estaba vistiéndose pues eran las cuatro menos cuarto -Cuando volvemos a quedar?

-Cuando quieras sabes que normalmente estoy en casa, bueno por las mañanas voy a caminar.

-Sigues yendo a caminar con Braulio?

-Si, casi todos los días. -Tania tenía miedo o vergüenza de que su amiga notara algo.

-Te pusiste colorada. Tenías razón cuando me decías que ese señor es diferente.

-Si lo es. Te gusta Braulio?

-Gustarme? Nooo. Podría ser casi nuestro abuelo pero tiene algo que fascina, no se explicarlo. Verdad?

-Si, es eso que dices tú.

-Anda que si Rodrigo o mi Andrés nos escucharan...

-Calla, calla. Nos matarían.

-Pues si. Cuando salga de la sesión te gustaría volver a tomar el sol como el otro día?

-Como el otro día?

-Si, cuando dejamos que tu vecino nos viera juntas en biquini. Me dijiste que te gustaba la sensación de que te viera. A mi me gustó hacerlo.

-Si me gusta esa sensación.

-Entonces quedamos después?

-Vale.

-Entonces luego nos vemos. Chao cariño, voy a llegar tarde.

-Chao cielo.

Cuando Braulio le abrió la puerta la vio risueña, feliz. Se apartó invitándola a pasar y no pasó desapercibido para él que esa tarde llevaba esos pantalones que tanta vergüenza le daba ponerse. Se dio cuenta que tenía razón y su culo llamaba la atención con ellos puestos.

-Que tal estás? Como ha ido la comida con tu amiga?

-Muy bien, es que Tania es adorable. La quiero muchísimo. Luego al terminar quedé en volver a su casa para tomar el sol juntas -quería que él lo supiera para que así saliera a verlas.

-Veo que te has atrevido a ponerte leguins.

-Si, otras veces los ponía pero con camisetas mas largas para tapar. Ya sabe.

-Lo se, para tapar el culo.

-Si -le gustaba que ese hombre hablara con claridad, sin tapujos, cosa que a ella aún le costaba algo -Gracias a usted estoy superando esa vergüenza.

-Me alegra que sea así Estela. Te sientes feliz de estar superando esa vergüenza?

-Si, es como estar descubriendo una persona diferente que llevaba dentro.

-Es que en eso consiste, muchas veces bloqueamos nuestro verdadero yo por inseguridades y es necesario superar esos bloqueos.

Como en todas las sesiones, Estela se descalzó y se tumbó en el sofá con los pies sobre los muslos de Braulio. Conversaron bastante rato sobre sus miedos, sus vergüenzas. Ella echaba en falta sentir las manos de ese señor masajeando sus pies. Ya no le gustaría hacerlo? Pensaba decepcionada.

-Hoy no me da masaje en los pies? -con vergüenza se atrevió a preguntárselo.

-Quieres?

-Es que me gusta mucho cuando me da masaje. A usted le gusta?

-Claro que me gusta.

-Y por qué no lo hace?

-Quiero que seas capaz de superar tu vergüenza y que tengas la confianza de pedirme lo que desees, es parte de la terapia.

-Me da un masaje en los pies?

-Por supuesto.

Se sintió feliz de volver a sentir aquellas manos en sus pies, se dio cuenta que era una sensación de necesidad el notar el contacto de piel sobre piel. Lo ocurrido apenas hacía unas horas con su amiga la había dejado muy sensible y comenzó a excitarse con el masaje. Estuvieron en silencio. Estela con los ojos cerrados disfrutando con aquellos dedos que resbalaban entre los suyos

de los pies. Braulio la miraba, aquella mujer era hermosa y extremadamente sensible. Se fijó en sus rasgos exóticos, en sus pechos que debido a la respiración agitada subían y bajaban.

-Braulio... -la tierna voz de Estela era nerviosa.

-Dime.

-Quiere darme un masaje en la cama?

-Claro! Será un premio por atreverte a pedírmelo.

-Gracias.

-Ya sabes donde está el baño, ponte cómoda.

Le dio un tiempo para cambiarse mientras él se fue a la cocina. Cuando entró en la habitación lo que vio lo dejó fascinado. Aquella joven estaba tumbada boca arriba en la cama totalmente desnuda, tenía los ojos cerrados. No pudo evitar mirar su cuerpo. Tenía los pechos grandes, morenos, coronados por unos pezones oscuros que se notaba perfectamente que estaban duros, su vientre plano estaba adornado por un piercing en el ombligo, vio su pubis sin ningún vello, sus piernas eran largas.

Estela se estremeció cuando sintió el aceite derramarse por su cuerpo. Masajeó sus brazos, su cuello, su estómago. Aquellas manos evitaban entrar en contacto con sus tetas y ella en ese momento era lo que mas deseaba pues sus pezones casi le dolían de lo duros que estaban. Él la notaba inquieta.

–Que te sucede?

–Es que me duelen.

–Que es lo que te duele?

–Los pezones.

–Están totalmente duros Estela.

–Si por favor, deme masaje en las tetas.

Cuando las manos de Braulio se apoyaron en sus pechos gimió, sintió alivio en sus pezones cuando se los masajeó despacio. Estaba recibiendo su premio por ser capaz de pedírselo. Aquel hombre rodeaba con dos dedos cada uno de sus pezones y los estiraba de una manera que la volvía loca. Sentía que podría llegar a correrse solo con ese contacto en los pechos. Las manos abandonaron sus pechos y se sintió triste, ahora estaban por sus piernas. Masajeaban sus gemelos, rodillas, muslos. Se estremeció cuando sintió que le abría las piernas mucho, nunca había estado tan abierta. Sus abductores estaban tensos debido a esa postura. Gimió de placer cuando aquellas manos comenzaron a masajear sus ingles aliviándola. Estaba totalmente abierta delante de un hombre que no era su esposo. Le daba igual, estaba demasiado excitada en esos momentos. Sentía su vagina abrirse cuando las manos masajeaban hacia fuera, se cerraba cuando hacía el movimiento hacia dentro. Estela solo deseaba que ese hombre masajeara su coño pero ese hombre no lo hacia y se desesperaba.

-Por favor hágalo

-Que quieres que haga?

-Deme masaje en la vagina. Lo necesito.

Estela se retorció de placer cuando ese hombre masajeó su coño, estaba recibiendo el mejor de los premios por ser capaz de decírselo. Tenía el coño empapado pero le daba igual que ese señor notara lo cachonda que le ponían sus masajes. Empezó a temblar cuando aquellos dedos acariciaban cada fibra nerviosa de su coño. Un potente chorro salió despedido desde su coño, se estaba corriendo. Se tapó la cara con las manos al sentir que estaba eyaculando. Dos chorros, tres, un cuarto mas débil. La caricia se hizo mas suave, mas delicada, ese hombre estaba relajando su coño después de aquel orgasmo tan brutal. Le estaba cerrando las piernas, su vagina palpitaba. Estela miró entre sus dedos, pues seguía con las manos sobre su cara y vio los pantalones de aquel hombre empapados.

-Perdone, le he puesto perdido.

-Ha sido delicioso verte disfrutar de mi masaje.

-Me encantan sus masajes

Tania se despertó y vio que eran las seis de la tarde. Cuando su amiga se fue decidió echar una siesta, estaba cansada después del día que llevaba, primero follando con su vecino y después con Estela. Aún sentía en su vagina pequeñas punzadas de placer y sus pezones seguían erectos. Se dio cuenta que durante los últimos días estaba todo el tiempo excitada y eso la avergonzó un poco pero la verdad es que le gustaba esa sensación. Pensó en Rodrigo, cada día sentía que lo amaba más y el sexo con él era cada vez mas intenso. Era distinto a hacerlo con su vecino e incluso con el señor Carlos, con ellos era un sexo mas salvaje, mas morboso, los orgasmos eran mas fuertes pero pensó que era normal porque con ellos era una sensación de estar haciendo algo prohibido. No pudo evitar recordar como aquel hombre la había follado en la ducha de su casa, recordó su polla y le llamaba la atención lo grueso que tenía el glande. Las pollas de Braulio y su marido eran mas parecidas entre ellas, quitando el tamaño de los testículos, que los de su vecino eran bastante mas grandes. También pensó en Estela y en como le estaba atrayendo el cuerpo de su amiga. Sería bisexual como decía su amiga? Lo descartó enseguida porque no le atraía ninguna otra mujer, Estela si le atraía y mucho. Rememoró con reparo como le había gustado pasar su lengua por las partes mas íntimas de ella, la sensación de rodear aquellos pezones con los labios y chuparlos despacio. Estaría horas con su pezón en la boca, pensó sonriente. Se estaba excitando con todos esos pensamientos y decidió levantarse.

Se dio una ducha y se puso un biquini. Pronto llegaría su amiga y le había propuesto lo de tomar el sol juntas. La idea le gustaba aunque era arriesgada, siempre temía que Estela pudiese notar lo que Braulio provocaba en su cuerpo.

Hoy también le pegaría en las nalgas como el día anterior? La curiosidad por saber que pasaría detrás de la pared del salón era muy grande. Ojalá su amiga quisiera contarle algo.

Sonó el timbre de la puerta y Tania le abrió enseguida. Cuando Estela vio a su amiga no pudo evitar sentir algo de corte. Recordar que Braulio la había masturbado y que horas antes habían tenido sexo juntas provocaba en ella esa sensación. Se abrazaron y se dieron un beso en los labios.

-Que tal estás cariño? Te estaba esperando.

-Ya veo -se fijó que solo estaba con el biquini puesto -Pero que guapa estás cielo.

-Ven, ya te preparé un biquini. -cogió de la mano a su amiga y se la llevó a la habitación.

-Tía estás loca? -aquel biquini era pequeño, Estela levantaba la braga de éste para ver su tamaño – Con esto se me verá hasta el chochete. Acaso quieres que tu vecino me vea lo vea?

-Ya te vio el culete y hasta te pegó en él. -de nuevo su curiosidad le embargaba -nunca te vio el resto?

-No seas bicha -sus mejillas se pusieron de todos los colores.

-Uy te has puesto muy roja. Te lo vio, a que si?

-Luego te cuento.

-Venga porfa ponte este biquini -la abrazo y le dio muchos besos en ambas mejillas para convencerla.

-Me lo pongo con una condición.

-Que condición?

-Que tu también te pongas uno que te quede pequeño. Sino no.

-Eres una bruja!! -se abrazaron riendo, eran como dos niñas preparando una diablura.

Cuando salieron al jardín vieron que Braulio estaba sentado fuera de su casa. Lo saludaron con la mano. Ambas pensaban que ese señor les había hecho sentir mucho placer ese día.

Se tumbaron en una misma toalla que era extra grande, las dos entraban en ella perfectamente.

-Tía siento como el biquini se me mete por el chochete -el biquini de Estela le quedaba muy pequeño y sus nalgas quedaban totalmente al aire -estamos locas.

-El mío también se me mete -Tania se había puesto un biquini de hacía muchos años, lo tenía guardado por si alguna vez hacia falta a alguna sobrina de Rodrigo. Cuando Estela lo vio en el cajón había insistido que tenia que ponerse ese o ella no se pondría el suyo – Me tienes que contar algo. Recuerdas?

-Uy tengo poca memoria -se volvió a ruborizar – Que tengo que contarte?

-Braulio te vio el chochete?

-Si... -se tapó la cara con las manos -Estoy loca cariño.

-Cuéntame porfa.

-Es que hoy me dio un masaje -solo recordarlo su cara subía de temperatura.

-Desnuda?

-Si

-De todo?

-De todo.

-Y te gustó?

-Mucho. Por favor no seas mala y no me hagas recordarlo. -al recordarlo sentía que se estaba excitando.

-Eso es porque te gustó mucho y te excitas al recordarlo. Verdad? Te conozco muy bien cielo.

-Es inevitable. Y este biquini que se me mete no me ayuda nada eh!!

-Abre las piernas un poco -Tania también se sentía excitada y deseaba jugar un poco.

-Nooo. Me verá Braulio y me da cosa.

-Venga, no seas mala conmigo. Si en total ya te vio.

-Ya, pero no sé.

-Si las separas un poco después te doy compenso.

-Ah si? Y como lo harás?

-Antes de que te vayas -acercó su boca al oído de su amiga -te como otra vez el coño. Quieres?

-Eso no puedo perdérmelo -Tania vio como su amiga separaba las piernas.

-No las cierres eh! -Tania se incorporó un poco y giro su cara hacia el jardín de su vecino, él estaba leyendo -Braulio!

-Dime Tania -al ver hacia ellas vio a Estela con las piernas abiertas, la braga del biquini apenas se veía pues estaba dentro de aquel coño tan bonito.

-Te voy a matar -Estela le hablaba en bajo mientras escuchaba a Braulio hablar con su amiga.

-Cuando tendrá un momento para explicarme una cosa de las oposiciones? -estaba inventando una excusa para llamar su atención y que viera a su amiga así.

-Cuando quieras te acercas por casa e intentaré ayudarte.

-Ah vale, genial. Gracias! Bueno no le molesto mas.

-Nunca molestáis Tania.

-Ya. Te ha gustado? -Tania volvía a hablarle a su amiga.

-Eres la leche cariño. Menuda vergüenza me has hecho pasar.

-Aquel día me dijiste que te gustó la experiencia de que mirara tus nalgas.

-Pues ahora tú. – Estela quería que su amiga también viviera esa sensación.

-Yo? Lo que?

-Separa las piernas tu también.

-Estás loca? Se me verá todo.

-Tu me dijiste que la sensación de que tu vecino te viera las nalgas te gustaba.

-Las nalgas si pero el coño es otra cosa. -pensar que Braulio podría mirar su vagina la excitaba pero que lo hiciera delante de su amiga le ponía nerviosa.

-Si lo haces, te como yo a ti tu coño después.

-Eres una bicha. Está bien, lo haré.

Tania separó sus piernas. Con el paso de los días sabía perfectamente cuando la mirada de su vecino estaba sobre ella y ese era uno de esos momentos. Estela giró su cara para ver si era verdad que las había separado y se excitó de comprobar que así era. Su amiga también le estaba mostrando su vagina a ese señor y se sintió mojada con la sensación de estar así, las dos juntas, enseñándole sus coños.

-Te gusta que te lo esté mirando? -Estela sentía curiosidad por lo que estaría sintiendo su amiga.

-Me da vergüenza pero es una sensación muy fuerte.

-A mi también me gusta cariño. Siento que estoy empapada. Tu no?

-Sii. Creo que estamos mojando la toalla. Yo por lo menos.

-Si estuviéramos solas te comía el chochete aquí mismo.

-Estás loca.

-Es que me muero de ganas por hacértelo. Vamos a dentro?

-Quieres?

-Si quiero? Es lo único que deseo en estos momentos.

-Vamos?

Se levantaron y se fueron hacia la casa. Nada mas traspasar la puerta Estela la abrazó y le bajó la braguita. Vio que estaba totalmente mojada. Se agachó y comenzó a besarle el coño. Lo lamia con desesperación y deseo. Tania le acarició el pelo mientras se lo hacía.

-No pares cariño, me vas a hacer correrme – gemía muy excitada, aquella boca le daba muchísimo placer -Me encanta! -empezó a temblar y sintió como su amiga recibía en la boca su orgasmo. -Uff como me pones tía. -ayudó a ponerla de pie y fue ella la que ahora le bajó la braga -Gírate porfa.

Estela sonrió al darse cuenta que a su amiga le gustaba su culo. Feliz se giró y le ofreció sus nalgas.

–Es que me gusta demasiado -gimió al sentir como Tania besaba sus glúteos, los lamia, chupaba, los acariciaba con las dos manos. Sintió como los separaba y aquella boca se perdía entre ellos para besar y lamer su coño y su ano. -Estás empapada cielo.

-Tu me pones así cariño -cada vez gemía mas fuerte, se movía para pasar su culo por la cara de su amiga -Me voy a correr cielo -sus piernas temblaban, llevó sus manos hacia atrás para apretar la cara contra ella y empezó a correrse. -Dios que bien lo haces tía.

Se fundieron en un abrazo fuerte y se besaron saboreando sus orgasmos.

Cuando salieron al jardín, Braulio las miró feliz. Ellas no se habían dado cuenta pero había escuchado los gemidos que provenían de detrás de la puerta y le encantaba verlas así.

Se volvieron a tumbar en la toalla y se miraban con complicidad. Tania se dio cuenta que su amiga estaba con las piernas separadas sin habérselo pedido, ahora estaba mostrándole el coño a su vecino por voluntad propia. Se sintió algo celosa de pensar que a su amiga le podía gustar Braulio. Y a Braulio le

podría estar gustando su amiga? Ella también separó las piernas sin decírselo a Estela.

-Estela y que tal te va con Andrés? -quería saber si su matrimonio estaba mejorando con la terapia -Nunca te pregunto y quizás necesites hablar sobre eso.

-Mi matrimonio mal cielo -su amiga se puso algo triste al hablar de ese tema -Mira que quiero a mi Andrés eh!!, pero es un tonto. Se que me quiere pero no me valora como mujer. En estos dos días me siento mas valorada como mujer, gracias a ti y a Braulio, que en los últimos años con mi marido.

-Pero no te desea? No follais?

-Llevamos semanas sin follar cariño. Mi Andrés me busca, no te vayas a pensar que no, pero soy yo la que no quiero.

-No te pone tu marido?

-Si que me pone y en la cama es un toro desbocado, pero no me gusta sentirme un trozo de carne. Ya sabes, me gustaría que me acariciara y estuviera mas pendiente de mi. -la miro con picardía-como haces tu por ejemplo cielo.

-Un toro desbocado -esa expresión le hizo gracia -estás loca cariño.

-Es que es la verdad. Hace años me ponía mucho eso. Todo el tiempo quería follarme y mira que recuperaba pronto el cabronazo. Me dejaba escocida. -recordando aquellos tiempos la tristeza era evidente en su rostro.

-Que bruta eres cariño -al ver su tristeza la abrazo -ojala os arregléis cielo.

-Ojalá cariño pero si no cambia lo veo complicado, al no tener sexo, todos los días estamos discutiendo y eso me destroza, no soporto discutir con mi Andrés. Gracias por preguntarme.

-Y en una cosa tienes razón.

-En cual?

-Que es un tonto porque estás muy buena.

-Hay mi niña, tu si que estás buena.

Se sonrojaron al darse cuenta de las cosas que se estaban diciendo después de tantos años siendo amigas.

Eran las nueve de la noche cuando Estela se fue para casa, Tania se despidió de ella y al cerrar la puerta del jardín vio que su vecino aún seguía sentado donde antes las observaba. Ella entró en casa y se puso una camiseta larga y cogió unos apuntes pues no sabía a que hora llegaría Rodrigo.

No dijo nada cuando entró en el jardín de su vecino y pasó por delante de él. El la miraba caminar hacia su casa y vio como movía su culo. Desapareció tras el umbral de la puerta y no pudo aguantar, mas que unos segundos, en levantarse de su silla y seguirla. Estaba excitado ante la idea de poder estar con su joven vecina de nuevo. Cuando cerró la puerta vio que ella lo esperaba en el salón sentada en el sofá.

Al verlo se dio cuenta que estaba excitado, su bañador estaba muy abultado y eso la hizo sentirse aún mas mojada. Se levantó yendo hacia él y lo abrazó y comenzó a besarlo buscando su boca y gimió excitada cuando ese hombre unió su lengua con la suya. Lo desnudó con prisa, con deseo. Al ver su erecto sexo se lo acarició. En ese momento sintió ganas de tener aquella polla en su boca pero necesitaba otra cosa con mas urgencia. Lo empujó hacia el sofá y cayó sentado sobre éste. Se miraron con deseo, los dos estaban muy cachondos.

Braulio la contemplaba expectante, observó como se quitaba la camiseta, como se quitaba el sujetador del biquini y se bajaba las bragas. Enseguida se acercó a él y abriendo sus piernas se subió sobre sus piernas. Ella misma agarro su duro sexo y lo dirigió hacia la abertura húmeda de su vagina. Se dejó caer sobre él y gimieron de placer al sentir como aquel miembro penetraba por completo el coño empapado. Tania se movía sobre él desesperada. Lo miraba a los ojos sin dejar de balancearse sobre él. Ella dirigía aquel acto sexual tan salvaje. Sus manos pequeñas buscaron las de él y las puso sobre sus tetas. Cada vez aquel movimiento de caderas era mas rápido. No tardó en hacerlo correrse dentro de ella. Sintió su semen regando su interior y ella comenzó a correrse sobre él. Estómago y muslos mojados por el liquido que

aquel coño expulsaba con un orgasmo rápido pero igual de intenso que ese hombre siempre conseguía hacerla alcanzar.

Tania lo abrazó y volvió a besarlo para acto seguido levantarse y comenzar a ponerse el biquini. Lo miró sonriente.

-Desde esta mañana deseaba volver a follar con usted.

-Y yo contigo cariño, gracias por escaparte este ratito.

-Tengo que irme, no se a que hora llegará mi marido.

-Vete cielo, no te arriesgues.

-Hasta mañana Braulio -salió de su casa con los apuntes en la mano.

-Hasta mañana -habían pasado quince minutos desde que entraran en casa y le había hecho tener un orgasmo increíble en tan breve tiempo.

Capítulo 9

A media noche Tania se despertó sudando, se sentía excitada. Creía que tenía apartado de su mente a ese hombre, pero esa noche soñó con Carlos. Soñó que de nuevo estaba en aquella terraza y que volvía a separar sus piernas para sentir la mirada de ese hombre entre ellas. En el sueño Carlos la follaba de nuevo de aquella manera que tanto le había gustado. Aquella polla le hacía sentir un placer desmesurado.

Cuando se despertó sentía su cuerpo totalmente acelerado, caliente. Rodrigo aún dormía a su lado. Intentando no hacer ruido metió su mano entre las piernas y su mano sintió que tenía el coño empapado. Palpó la ropa de cama y estaba mojada. Acaso se había corrido con ese sueño? Masajeó su clítoris para calmarlo, estaba totalmente hinchado. Recordó cada detalle de lo que había soñado. Tuvo que tapar su cara con la almohada, para ahogar sus gemidos cuando se corrió pensando en la gruesa polla de aquel señor. Era la primera vez que había tenido que tocarse en mitad de la noche, con su marido al lado, por culpa de un sueño. Tanto morbo le provocaba aquella polla? Se ruborizó al darse cuenta que si.

La luz de la mañana la despertó colándose entre las rendijas de la persiana, se sobresaltó al ver tanta claridad, que hora seria? Mierda, faltaban diez minutos para las ocho. Sintió la cama mojada y recordó lo sucedido durante la noche. Que le estaba pasando? El hecho de recordar la hizo excitar de nuevo. Se levantó rápida de la cama y se puso una camiseta larga y unas bragas.

Cuando salió de casa vio que Braulio la estaba esperando para ir a caminar. Puso cara de desconcierto al ver que su vestimenta no era la apropiada para ese fin.

-Buenos días joven

-Buenos días Braulio -lo miro con cara entre avergonzada y de súplica -Lléveme a su casa porfa.

-Que te pasa?

-Luego se lo explico -mirando a ambos lados de la calle comprobó que no había nadie y le cogió la mano para arrastrarlo hacia su casa.

Dentro de casa, Braulio vio como se quitaba la camiseta y las bragas. Desnuda se acercó a él y lo desnudó. Estaba erecto por completo, cada vez que estaba con esa joven lo hacía ponerse así. Tania lo besó con avidez y lo llevó hacia el baño.

-Folleme en la ducha por favor.

No hizo falta decirse nada mas. Deseaba cumplir los deseos de esa muchacha, por ella, y porque en ese momento no había nada que deseara más que follarla.

Tania rodeó su cuello con los brazos y separó sus piernas ofreciéndole su coño para que lo penetrara. Se besaron con pasión y gimieron al sentir que sus sexos se unían. Aquella joven estaba desatada y le pedía que la follara fuerte.

Lo abrazó con fuerza, cerró los ojos. Cuando sentía que ralentizaba las embestidas ella misma movía sus caderas descontroladamente. Se corrieron juntos sin reprimir sus jadeos y gemidos de placer. Mientras su cuerpo y su vagina iban recuperándose ella mantuvo su cara en el pecho de él. Muchas

veces había pensado en Braulio cuando follaba con su marido, pero ahora, que era él quien la estaba follando, había pensado en el señor Carlos y en su polla.

Tania estaba temblorosa, le fallaban las piernas y la llevó en brazos hasta la cama. Allí la secó con delicadeza, tenia el cuerpo sensible.

-Aquí xfa -abrió las piernas y su dedo señalaba su vagina, su cara era de picardía -Ah no, eso no agua de la ducha, es por su culpa. -fascinada vio como la polla de ese hombre se estaba poniendo dura de nuevo -Quiere follarme otra vez?

Braulio se situó entre las piernas de esa joven y metió su polla en aquel coño tan suave y caliente. Cuando sintió las contracciones de aquella estrecha vagina sintiendo un orgasmo se corrió de nuevo dentro de ella.

Estaban abrazados y Tania le empezó a contar.

-Braulio estaré enferma?

-Por qué dices eso? -le sorprendió esa pregunta de ella -Que te pasa?

-Es que estoy todo el día excitada y solo pienso en sexo todo el día. Creo que el estudio de los cinco sentidos me ha cambiado el cuerpo.

-Tu cuerpo es el mismo cariño -la mano de él le acariciaba el pelo y la espalda.

-No sé, mis pezones están mas grandes y mi vagina está como hinchada. Antes no era así.

-Eso es porque tu vagina y tus pezones están excitados todo el tiempo cielo. No te gusta sentirte así?

-Me encanta pero me asusta un poco. Anoche tuve un sueño y creo que me corrí sobre la cama durmiendo.

-Por eso me pediste que te follara en la ducha?

-Si, es que soñé eso -no quería decirle toda la verdad y confesarle que había soñado con el señor de la terraza. -Y me desperté en mitad de la noche y tuve que masturbarme con mi marido durmiendo al lado.

-Habíais follado antes de dormir?

-Si. Lo habíamos hecho, estuvimos dos horas follando -estaba recordando el día anterior y se sorprendía -y eso que acababa de follar con usted. Dice mi marido que voy a acabar con él de tanto sexo.

-Y conmigo cariño.

-Con usted también? Pero no le gusta follarme?

-Me encanta.

-Pues entonces acabaré con los dos -le encantaba saber que su marido y Braulio se ponían tan excitados con ella.

A media mañana se fue de casa su vecino pues tenia que hacer unas compras y había quedado con Rodrigo para que así la ayudara a llevar las bolsas en el coche.

Con su esposo era feliz, muy feliz y de un tiempo a esta parte sentía que su sexualidad juntos había mejorado muchísimo, quizás demasiado. Lo único que echaba en falta con él eran los juegos fuera de su casa y hacer el amor en otros momentos que no fueran solo por la noche. Comprando ropa en su compañía, intentó en varias ocasiones provocarlo, pero como única respuesta recibía un, estás loca, aquí nos pueden ver. Es que su marido no era capaz de darse cuenta que estaba todo el día excitada?

Comieron juntos y después de dar un paseo y hacer mas compras para Rodrigo y para casa regresaron. La casa de su vecino estaba totalmente cerrada y viendo la hora supuso que su amiga aún estaría alli. Después de desempaquetar todo lo que habían comprado, de nuevo intentó provocar a su esposo y se sintió rechazada cuando éste le dijo que tenía que enviar unos correos electrónicos de trabajo y que ya follarían por la noche. Molesta se fue al jardín a tomar el sol.

En esos momentos, en la casa de al lado, su amiga Estela estaba totalmente desnuda sobre la cama de Braulio, tenia las piernas totalmente abiertas y ese hombre la estaba masturbando.

Habían estado hablando mucho tiempo en el sofá. Braulio masajeaba sus pies como hacía a diario y veía como esa joven cerraba los ojos y su cara era de placer. Estela le había dicho que necesitaba ir al baño y al salir ella no había vuelto al sofá. La vio como se desnudaba allí de pie frente a él y una vez desnuda se fue hacia la habitación. Enseguida siguió su mismo camino y la vio sobre la cama.

-Un segundo, voy a por el aceite.

-No, tóqueme esta vez sin aceite por favor.

Acarició su cuerpo con parsimonia, ella respondía a sus caricias con suspiros que se tornaban en gemidos cuando sus manos acariciaban sus tetas y atrapaba sus pezones entre los dedos.

A Estela le excitaba mucho ver la cara de ese hombre mientras la tocaba. Miraba su cuerpo fascinado, sus tetas, su coño. En esos momentos la estaba mirando entre las piernas y su cara era de auténtico deseo.

-Le gusta?

-Es perfecto -los dedos acariciaban con delicadeza aquel sexo suave, lo abría delicadamente -Tu coño incita a muchas cosas.

-Besarlo es una de esas cosas?

-Debe ser delicioso besarlo.

-Hágalo por favor. Bese mi coño.

Al instante tuvo la cabeza de ese hombre entre sus piernas. No podía evitar gemir cuando la lengua se movía por su vagina de manera magistral. La sentía caliente, húmeda, subiendo y bajando entre sus labios vaginales. Su cuerpo vibraba de placer con aquella boca. Ella misma participaba en aquella fantástica mamada de coño levantando sus caderas y moviéndose de forma descontrolada

frotándolo contra la cara y boca de Braulio. Se corrió enseguida con sus manos apretando la cabeza de ese señor contra su coño.

Estela se quedó feliz, relajada. Aún con la sensación del orgasmo en su vagina se incorporó y abrazo a Braulio. Le dio un beso en los labios y este sorprendido por aquel gesto le correspondió con otro beso.

-Gracias! Me hace sentir muy valorada y deseada. Y estos orgasmos que me hace tener son maravillosos.

-Estabas muy bloqueada sexualmente.

Estuvieron hablando muchísimo tiempo de sus vidas, de su matrimonio y como la trataba Andrés. Cuando se dieron cuenta era mas tarde de lo habitual.

Tania estaba tumbada en el jardín cuando escuchó la puerta de su vecino abrirse. Se puso muy celosa cuando vio que su amiga salía sonriente y como despedida le daba a su vecino un beso en los labios. Disimuló lo mejor que pudo cuando vio como Braulio le daba una palmada en el culo como despedida. Estela miró hacia donde estaba ella.

-Hola cariño! -se puso contenta de ver a su amiga en casa, no se lo esperaba.

-Hola Estela, que tal estás?

-Genial tía -el placer entre las piernas aún estaba presente al andar hacia donde estaba su amiga -gracias por aconsejarme a que diera el paso de hacer terapia.

-Te ha vuelto a pegar?

-No -se puso muy colorada -Otra cosa.

-Que ha te hecho? -Intentaba que no fueran evidentes sus celos.

-Me dio un masaje y... -se acercó a ella para decirlo en voz baja, casi un susurro -... me comió el chochete. Uff.

-Veo que te gustó mucho por lo que me dices -estaba sintiendo celos por no ser ella quien lo había hecho? O los celos eran por miedo a que a su vecino le gustara mas el coño de su amiga que el de ella?.

-Eh! -Estela sintió a su amiga rara -Me gustó mucho pero tu también lo haces de maravilla.

-Quedamos mañana y estamos juntas?

-No se si podré -sabia perfectamente que si quería podía quedar -mañana te digo algo. Vale?

-Vale, avísame si puedes por favor. Ahora tengo que irme, mi Andrés me va a matar.

-Chao.

-Chao cariño.

Tania la vio alejarse y no podía dejar de mirar el culo de su amiga. Estaba enchochada por ella?

Cuando vio el coche de Estela alejarse se levantó y entró en casa. Rodrigo estaba en el cuarto que hacia las veces de despacho, lo vio sentado al ordenador, estaba entretenido.

-Cariño voy un momento a casa del vecino que quiero preguntarle unas cosas de los apuntes.

-Vale cielo, cuando vuelvas cenamos.

Cuando Braulio abrió la puerta y la vio se quedó sorprendido. Aquella joven tenía el rostro desencajado y sus ojos brillaban pues estaba a punto de empezar a llorar.

-Tania que sucede? – entró sin esperar la invitación de que pasase.

-A usted le gusta mi amiga? -ella se quedó de pie frente a él. Estaba muy alterada, furiosa y le hablaba gritando.

-A que viene esa pregunta?

-Hoy vi como se despedían con un beso en la boca y se fue muy tarde de aquí. Estela me confesó que le había comido el coño. -con un gesto de rabia se bajó la braga del biquini -Le gusta mas el suyo que el mío?

-Por Dios, no pienses eso cariño -Braulio la estrechó entre sus brazos y ella se derrumbó comenzando a llorar -Tranquila, desahógate. Estás conmigo mi niña.

-Es que no soporto la idea de que usted me deje de lado por mi amiga. Yo entiendo que ella tiene un cuerpo muy llamativo y su coño es precioso pero no quiero perderle ni a usted ni a ella.

-Eso nunca sucederá cariño. Las dos sois unas muchachas maravillosas y solo deseo veros bien. A ella también la deseas, verdad?

-Si y es algo que me asusta y me da vergüenza.

-Es normal cielo. Pero nadie tiene porque saber lo vuestro.

-Usted lo sabía?

-Ayer os escuché cuando estabais tomando el sol y entrasteis en casa. -le acariciaba el pelo y era hermoso tener a aquella joven entre sus brazos -Hicisteis bastante escándalo, se nota que estabais disfrutando mucho.

-Es que no lo podía evitar.

-Y tu marido aún no ha llegado?

-Si, está en casa pero necesitaba venir ajunto suyo.

Tania se sintió feliz de nuevo al ver como ese hombre se arrodillaba delante de ella y la miraba el coño fascinado. Sintió como acercaba su rostro y lo estaba oliendo.

-Tienes un coño hermoso mi niña.

-Mas que el de Estela?

-Son totalmente diferentes cariño. Los dos son preciosos y te aseguro que nunca cambiaré este coño tuyo por ninguno.

Los dedos de él abrieron su sexo con delicadeza y hundió su boca en él. Se lo besó y chupó como si estuviera comiendo el mejor de los manjares. Ella abría sus piernas y se agarraba a los hombros de él para no caerse pues éstas temblaban como preludio del orgasmo que se estaba adueñando de su cuerpo. Gimió y gritó de placer cuando comenzó a eyacular en su boca.

Estaba en una nube con el placer que había sentido. Solo podía sentir agradecimiento hacia aquel hombre. Cuando Braulio volvió a ponerse de pie ella se fijó en el bulto que tenía bajo el pantalón. Hacerle aquella comida de coño lo había excitado mucho. Lo acarició sobre el pantalón, su erección era intensa. Tania se quitó la camiseta y el sujetador del biquini y lo desnudó. Lo empezó a masturbar despacio y le encantaba ver la cara de placer que Braulio ponía con sus caricias. Lo agarró de la mano y lo hizo sentarse en el sofá. Esta vez fue ella la que se arrodilló entre las piernas de él, fue ella la que se entretuvo oliendo aquel sexo varonil totalmente y fue su boca la que se dedicó a saborear aquella polla. Le fascinaba sentir aquel glande dentro de su boca y masturbarlo al mismo tiempo con su pequeña mano. Cuando lo sintió totalmente entregado al placer, se subió sobre él. Lo mojada que estaba hizo que aquella polla resbalara perfectamente a su interior. Se miraban a los ojos. Estaba muy cachonda y comenzó a moverse de manera rápida, intensa. Le gustaba follarlo y sentir que aquel señor estaba a su merced. Se corrieron juntos, mirándose. Hasta que sintió que aquel hombre se vaciaba por completo no se levantó.

Braulio la miraba feliz. La vio desaparecer en el baño y cuando regresó traía en su mano una toalla. Con mucha delicadeza le secó las piernas y el estómago, lo había dejado empapado con su orgasmo.

Esa noche cuando regresó a casa, Rodrigo le había dejado una nota sobre la mesa del salón diciéndole que se iba para cama que ya era tarde. Miró el reloj y era medianoche. Había estado con su vecino y en ningún momento había pensado en su marido. Cuando se metió en cama después de darse una ducha, lo abrazó pensando que no había podido evitarlo. Esa noche hubiera podido follar con él, pero había preferido hacerlo con su vecino.

Braulio se despertó sobresaltado al escuchar el timbre. Miró el reloj y eran las dos de la mañana. Quien sería a esas horas? Se asustó al abrir la puerta y ver a Estela en la puerta del jardín con una pequeña bolsa de deportes. Su cara estaba desencajada.

-Que ha pasado?

-Perdone que venga a estas horas, pero no sabía adonde ir.

-Pasa, por favor.

Estela le contó que había llegado a casa y Andrés, su esposo, estaba como loco. Habían discutido y ella había decidido coger algo de ropa y marcharse.

-He llamado a Tania pero tenía teléfono apagado y ayer la noté como enfadada conmigo.

-No te preocupes, puedes quedarte aquí.

-Cree que hice bien en irme? Estaba asustada, nunca viera a mi Andrés así.

-Has hecho bien, mañana cuando esté mas tranquilo, podréis hablar como personas adultas que sois.

-Gracias por dejarme dormir aquí.

-No pasa nada, dormiré aquí en el sofá, tu vete a mi cama.

-No por favor, me sentiría aún peor si por mi culpa tiene que dormir aquí. Quiere que durmamos juntos en su cama?

-Estela eso depende de ti. Quieres que durmamos juntos?

-Ahora al pensarlo si que quiero.

Se fueron para la habitación juntos. Él se metió en la cama, normalmente dormía desnudo pero se dejó con la camiseta y el bóxer que se había puesto para abrir la puerta. Vio como ella se desnudaba. Lo miró con cierta timidez

cuando se bajó las braguitas quedando totalmente desnuda. Enseguida se metió bajo la sabana y lo abrazó agradecida.

-Hacia mucho tiempo que no estaba abrazada así con alguien para dormir.

-A tu esposo no lo abrazas?

-No, si lo abrazo él enseguida quiere follarme y me siento utilizada.

-Tranquila, yo no soy como tu esposo.

-Usted quiere follarme?

-Eres una mujer hermosa Estela, cualquier hombre desearía hacerlo contigo -sentir los pechos de esa chica apoyados en su torso lo estaban excitando mucho, pero nunca haría nada que pudiera hacerla sentir mal.

-Hoy me gustó muchísimo lo que me hizo -la mano de Estela acariciaba los vellos del pecho de él. Sentía los latidos del corazón de Braulio muy agitados -Está nervioso?

-Si te soy sincero si lo estoy. -la mano de ella estaba descendiendo muy despacio por su estómago.

-Yo también lo estoy. -su mano se introdujo por el elástico de la ropa interior masculina y se encontró con el sexo erecto. Gimió al sentir lo excitado que estaba ese señor con ella -Está muy dura.

-Me excitas mucho Estela.

Se besaron con deseo mientras se acariciaban. Para Estela era la primera vez que acariciaba a un hombre mayor como Braulio y le resultaba emocionante y muy excitante. Él le besó los pechos, estaban muy duros y ella mientras sentía esos besos lo masturbaba con cariño. Fue ella quien lo desnudó y la que dio el paso de pedirle que se pusiera sobre ella. Él dio el paso de penetrarla y moverse sobre ella llevándola a alcanzar varios orgasmos. Hacia mucho tiempo que no se corría siendo follada y lo miraba feliz. Los orgasmos de aquella joven eran intensos, su coño se descontrolaba y se contraía internamente de una manera deliciosa. Sentía en su polla cada contracción y lo hizo correrse dentro

de ella. Le fascinó estar eyaculando y sentir la mano de ella en sus testículos agarrándolos con cariño.

Por la mañana se despertó abrazado a ella. Sus manos sobre aquellos pechos que demostraban su excitación por sentirse de nuevo importantes para alguien, su sexo apoyado sobre aquellas nalgas perfectas. Estaba muy excitado de despertar con aquella joven a su lado.

Estela se estaba despertando y sintió su sexo humedecerse. Se dio cuenta de donde estaba. No era su cama y aquel hombre que la abrazaba con tanto deseo no era su marido. Deseó sentirlo de nuevo dentro de ella y con su mano se lo hizo saber al llevarla hacia atrás y colocarla en su entrada. Él empujó con ternura, una ternura que se volvió ansia y esa ansia se volvió placer. Cada embestida era acompañada de un gemido intenso y escucharla le hacía penetrarla cada vez mas fuerte. Follaron como animales en celo. Estela quedó exhausta después de que ese hombre la hiciera correrse varias veces.

-Buenos días -ella lo abrazó, estaba sudorosa y su piel morena brillaba -esto si que es empezar el día bien.

-Buenos días. Que tal has descansado?

-De maravilla

Estuvieron hablando y dándose muestras de cariño mucho tiempo. Braulio estaba feliz pero no podía evitar pensar en Tania y como se tomaría que su amiga hubiera pasado la noche en casa, en su sitio donde sentirse libre.

Al encender el teléfono se asustó tenía cuatro llamadas de Estela y habían sido de madrugada. Al instante le llegaron varios mensajes de WhatsApp, eran de ella, le decía que había discutido con Andrés y se había ido de casa. Donde estaría? Decidió llamarla. No soportaba la idea de pensar que su amiga estaba mal.

-Acabo de encender el teléfono. Estás bien? Que ha pasado? -un torbellino de preguntas con voz nerviosa delataba su preocupación.

-Estoy bien cariño, es que te llamé y estaba apagado el teléfono.

-Donde estás cielo? Vente para aquí por favor.

-Estoy en casa de Braulio, no sabía a donde ir.

-De Braulio?

-Si. Puedes venir? Necesito verte cari.

-Claro, me pongo algo y voy para ahí.

Se puso algo rápido y salió de casa y cuando se vieron no pudieron evitar abrazarse. Estela lloraba abrazada a su amiga. Para Tania era una sensación extraña pensar que su amiga había dormido allí, pero lo único que le importaba en ese momento era que Estela estuviera bien.

Cuando se separaron Tania miró a Braulio y vio su cara de preocupación. No pudo evitar abrazarlo a él también ante la mirada de sorpresa de su amiga. Estela se dio cuenta que aquel abrazo era especial y no un simple abrazo entre vecinos.

Braulio las hizo sentar en el sofá y les trajo café. Su amiga les contó con detalle todo lo sucedido en casa con Andrés. Su miedo de verlo así, su desesperación por no saber que hacer, su rabia de sentir que su matrimonio podía irse a pique a pesar de quererse tanto.

Estuvo una hora narrando todo y desahogándose. Cuando terminó miró a su amiga y a Braulio y tenía que decir aquello.

-No sabía que Braulio y tu estabais juntos. Ahora entiendo que estuvieras celosa conmigo.

-Estela... -Tania se había puesto muy colorada -No estamos juntos. Es difícil de explicar.

-Me lo podéis contar? Sabes que puedes confiar en mi.

-Cuénteselo usted por favor. A mi me da vergüenza.

Braulio le contó lo de su estudio sobre los sentidos y como había surgido aquella relación tan especial con su amiga.

-Y también follais? -Estela como siempre tan directa con sus comentarios se lo preguntó a su amiga.

-Tía que bruta eres!!

-Eso es un si, verdad? -su amiga solo pudo afirmar con la cabeza -Tonta no te pongas roja, Braulio es un cielo de hombre y es normal.

-Me vais a sonrojar a mi -Braulio sentía felicidad de ver como aquellas dos amigas podían entenderse hablando las cosas pero a la vez también estaba avergonzado.

-Pero tu con Rodrigo estás bien, no?

-Si, estoy en el mejor momento de nuestra vida juntos. Esto no tiene nada que ver con él, como dice Braulio es mi sexualidad y desde que empezó todo, el sexo con Rodrigo es mucho mejor.

-Que alegría me acabas de dar -emocionada abrazó a su amiga -Pensé que igual estabas mal con tu marido.

Con la aprobación de los tres decidieron que Estela se quedaría en casa de Braulio una temporada hasta que se arreglara su problema con Andrés. Al principio ella no quería por no interferir en las vidas de su amiga y Braulio pero ellos insistieron.

-Te prometo que este sitio seguirá siendo el lugar donde sentirte libre y cuando necesites estar a solas con Braulio yo me iré a dar una vuelta. Vale?

-Vale -escuchar eso la hacía enrojecer -Gracias.

Aquella mañana la vida de los tres había dado un giro inesperado.

Tania miraba a Braulio y a Estela. Aquellas dos personas habían cambiado su sexualidad por completo. Habían hecho que su cuerpo estuviera revolucionado todo el día. Los miraba ahora, juntos bajo el mismo techo y era extraño. Se

preguntaba si habrían follado esa noche. Estela le habría chupado la polla alguna vez a Braulio? Y si lo había hecho, le gustaría tanto su sabor como a ella? Sentada en el sofá estaba distraída con esos pensamientos que la abrumaban.

Estela había ido a la habitación a cambiar la cama y Braulio se sentó a su lado en el sofá. Le acaricio la cara con cariño.

-Que tal estás? -necesitaba saber como se sentía después de todo aquello -Que pensabas tan concentrada?

-Pensaba en todo esto y por una parte estoy feliz. Después de mi marido sois las personas mas importantes en mi vida.

-Y por la otra parte?

-Estoy como avergonzada de que Estela sepa lo nuestro. Y además no se si seré capaz de sentirme libre con ella aquí. Sería una situación muy extraña.

-Debes intentarlo cariño -la mano de Braulio acariciaba su pierna con delicadeza -Ahora mismo que te gustaría?

-Ahora mismo?

-Si

-Pues... -con su dedo señaló entre sus piernas con timidez.

-Ya te has olvidado que debes decirme las cosas que desees?

-Me gustaría... -miró hacia la habitación por si la escuchaba su amiga -Que me lamiera el coño pero está ella por casa.

-Espera -Braulio se levantó y le escuchó hablar con su amiga y cerró la puerta al terminar. Volvió a su lado enseguida -Así mejor?

-Si, gracias.

Braulio se arrodilló frente al sofá y le quitó las bragas. Ella no podía evitar mirar hacia la puerta cerrada mientras separaba sus piernas y las subía al sofá

quedando totalmente abierta para recibir aquel placer. Sentir como aquel señor le estaba comiendo el coño con su amiga al otro lado de la puerta era una sensación extraña, le daba morbo pero también reparo. Se tapaba la boca con la mano para que los gemidos no se escucharan mas allá del salón. Se corrió enseguida, aquel hombre le comía el coño como nunca nadie lo había hecho.

Cuando estuvo relajada Braulio le puso de nuevo las bragas y le besó la boca antes de ir a abrir de nuevo la puerta de la habitación. Estela apareció al poco rato y se acercó a ella.

-Gracias por no molestarte que me quede aquí cariño -y esta vez el beso en la boca fue de su amiga. -Te quiero mucho.

-Y yo a ti cielo.

Ese día Estela recibió muchas llamadas de Andrés pero ella no le contestó. También llamó a Tania, preguntándole por su mujer y rogándole que la convenciera para volver a casa que estaba muy arrepentido. La decisión de Estela estaba tomada y no pensaba volver a su casa tan pronto, aquello le serviría de escarmiento.

Era muy raro para Tania ver a su amiga en casa de su vecino. Esa tarde la invitaron a merendar y aprovechando que Rodrigo no estaba aceptó. Estela estaba feliz como hacía mucho tiempo que no lo estaba. Se sentía querida, valorada, admirada, tanto por Braulio como por su amiga.

-Puedo hacer una cosa que llevo años sin hacer? Con vosotros me siento cómoda.

-Claro. -respondieron a la vez Braulio y Tania y eso les hizo sonreír a los tres.

-Ahora vengo -desapareció tras la puerta de la habitación.

Cuando volvió a aparecer vestía solo una camiseta que dejaba claro que no llevaba sujetador, pues transparentaba por completo sus pezones grandes y oscuros, y por debajo estaba con un minúsculo tanguita. Tanto Braulio como Tania la miraron fascinados pues su cuerpo era espectacular.

-Os gusta? -se giró sobre si misma para mostrarles su cuerpo.

-Estás preciosa cariño. Verdad que está preciosa Braulio?

-Si, está preciosa.

-Que culazo tienes tía!!

-Me encanta como miráis mi culo. Se siente muy querido por vosotros.

-A mi me gusta que nos lo dejes ver -Tania se sorprendía de decirle eso y mas con Braulio alli delante.

-Es tuyo cielo, bueno y de Braulio también si tu quieres.

-Será de los dos entonces.

-Y el tuyo? -Estela le dio una pequeña palmada en el culo a su amiga.

-El mío no es tan bonito como el tuyo.

-Serás tonta! -se acercó a ella y le levantó la camiseta para mostrárselo a Braulio -verdad que su culo es precioso?

-Lo es.

Se creyó morir de vergüenza al sentir que su amiga le estaba acariciando las nalgas delante de él. Sabía como acariciarla y enseguida sintió que estaba excitada. Cuando Estela le agarró las manos y las puso sobre su culo todas sus fuerzas por no caer en la tentación se esfumaron.

-Tía aquí no por favor -estar haciendo eso con su amiga delante de Braulio le daba reparo.

-Vamos a la cama -la llevó de la mano hacia la habitación.

En la habitación se desnudaron con prisa, las dos deseaban estar juntas de nuevo. Estela besó cada centímetro del cuerpo de su amiga haciéndola gemir. Ella hizo lo mismo con su amiga. Besó y chupo sus pechos, sus nalgas, su culo, su coño. Estaban muy cachondas. Cuando Estela le empezó a comer el coño

gimió y se dio cuenta que habían dejado la puerta abierta. Se tapó la boca con la mano.

El placer era indescriptible cuando su amiga entrelazó las piernas con las suyas juntando sus vaginas. Estaban empapadas y resbalaban una sobre la otra. Se iban a correr juntas. No pudo evitar tapar su cara cuando vio que Braulio, desde la puerta, estaba mirando como estallaba de placer gracias a su amiga.

Estela se dio cuenta de lo que pasaba y también se avergonzó. Estaban temblando y se tumbó sobre su amiga para ocultar su rostro sonrojado.

-Ha sido hermoso -Braulio se había acercado a la cama y acariciaba sus cabellos -Sois dos amigas que os queréis y os gusta daros cariño. Por hacer eso no debéis sentir vergüenza. Gracias por permitirme ver algo tan bonito.

-Le ha gustado vernos? – la voz de Braulio las tranquilizaba.

-Muchísimo. Hay algo mas excitante que ver a dos bellezas como vosotras dándose placer? – estirando el brazo cogió una toallita húmeda de la mesilla de noche y comenzó a limpiar con ella sus coños. Las dos suspiraron al sentir aquel contacto tan tierno.

-No por favor. Mi coño está muy sensible. -Estela gemía al sentirse limpiada por él.

-Y el mío -Tania se estremecía cada vez que su coño sentía aquella toallita húmeda.

-Disfrutar como os merecéis.

Se quedaron abrazadas sintiendo como las empezaba a masturbar con delicadeza. Sus coños pegados y las caricias de ese hombre las hacia excitar muchísimo. Ellas se besaban y frotaban sus tetas.

Cuando Estela sintió que Braulio le acariciaba el ano gimió alto y se puso colorada.

–Que te hizo? -Tania con curiosidad le preguntó al oído a su amiga -Te pusiste colorada.

-Nada -otro gemido mas intenso se escapó de su garganta cuando sintió que las manos de ese hombre le abrían las nalgas y le besaba entre ellas.

-Dímelo porfa.

-Me está besando entre las nalgas tía.

-Y eso te gusta?

-Muchísimo, es la primera vez -casi no podía hablar. -Me voy a correr cariño.

-Córrete cielo -Tania llevo su mano entre las piernas de ambas y comenzó a masturbar a su amiga.

-Tía me estáis volviendo loca -comenzó a temblar muchísimo. La lengua de Braulio en su ano y la mano de su amiga en el coño la estaban llevando a un placer inigualable.

Tania sintió como su amiga se estaba corriendo, y tuvo que abrazarla pues temblaba muchísimo. Se asustó un poco al ver los ojos en blanco de Estela pero enseguida supo que era porque estaba sintiendo un orgasmo demasiado intenso. La llenó de besos en la cara y la boca para calmarla.

-Joder tía -estaba jadeante y sudorosa -Me habéis hecho sentir un orgasmo bestial.

-Yo también quiero -Tania sintió que ahora la boca de Braulio estaba en su coño -Me está lamiendo.

-El culo?

-Nooooo -solo pensarlo le dio vergüenza -El coño.

-Y no te gustaría en el culo? Te juro que es alucinante.

-Pero me da vergüenza.

Siguieron besándose y Tania gemía al sentir la lengua de Braulio por su coño. Estela la hizo girar y ponerse ahora ella debajo de su amiga. La abrazó y

mientras la besaba acariciaba sus nalgas. Tania sintió las manos de su amiga abriéndolas.

-Cariño te voy a matar.

Al separar sus nalgas tanto, Tania entendió que su amiga le estaba ofreciendo su ano a Braulio y éste entendió el mensaje. Sentir el dedo de ese hombre acariciar su ano la hizo taparse la cara y gimió. Era una sensación extraña pero muy placentera. Gimió cuando sintió un tierno beso en esa parte de su cuerpo que tanta vergüenza le daba. Le estaba pasando la lengua por él y le daba placer. Sus gemidos se hicieron mas intensos.

-Mírame cariño

-Es que me da corte tía.

-Te gusta?

-Si, mucho.

Tania se corrió mientras su amiga le apartaba las manos de la cara. Tembló como pocas veces lo había hecho. Aquel señor la había hecho sentir un orgasmo, lamiendo y chupando su ano mientras la masturbaba, como solo él y su amiga sabían hacerlo.

Quedaron exhaustas, abrazadas, felices de poder compartir aquel placer juntas. Tania pensaba que era extraño, las dos habían gozado muchísimo y había sido con un hombre que no era ninguno de sus maridos.

Se fue de aquella casa y era tarde. Sintió algo de envidia al despedirse de su amiga y saber que ella iba a dormir con Braulio esa noche y estaba segura que follarian de nuevo. Pensó en Rodrigo. Por lo menos yo voy a dormir con el hombre que amo y Estela no, pensó como consuelo.

En casa se dio una ducha antes de que llegara su esposo. Necesitaba borrar cualquier vestigio del placer que había sentido en la casa de al lado. Al enjabonarse se dio cuenta que aún tenia el ano muy sensible. Como sería que me hiciera lo mismo Rodrigo? El nunca se lo había lamido y pensar en pedirle que lo hiciera le dio reparo.

Por la noche, en cama con su esposo, estuvieron follando. No podía evitar pensar en su amiga y en Braulio y eso le hizo tener mas orgasmos de lo normal. Se sentía culpable pero viendo a su esposo feliz, ella también lo era. Abrazada a su esposo ya dormido, una pregunta martilleaba su cabeza. El sexo puede hacer enamorarse de alguien? Puede el sexo dominar la vida de una persona?

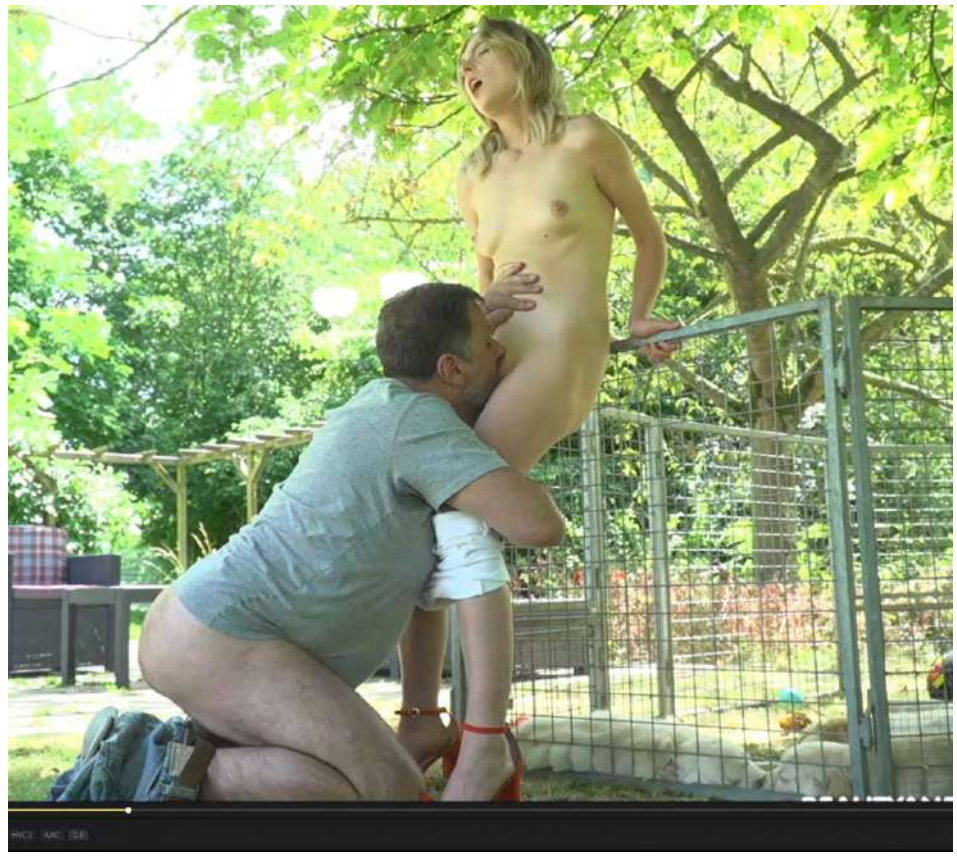

Beauty AND THE Senior

HAZ CLICK
AQUÍ PARA ENTRAR
EN LA CARPETA

HUMOR LASCIVO

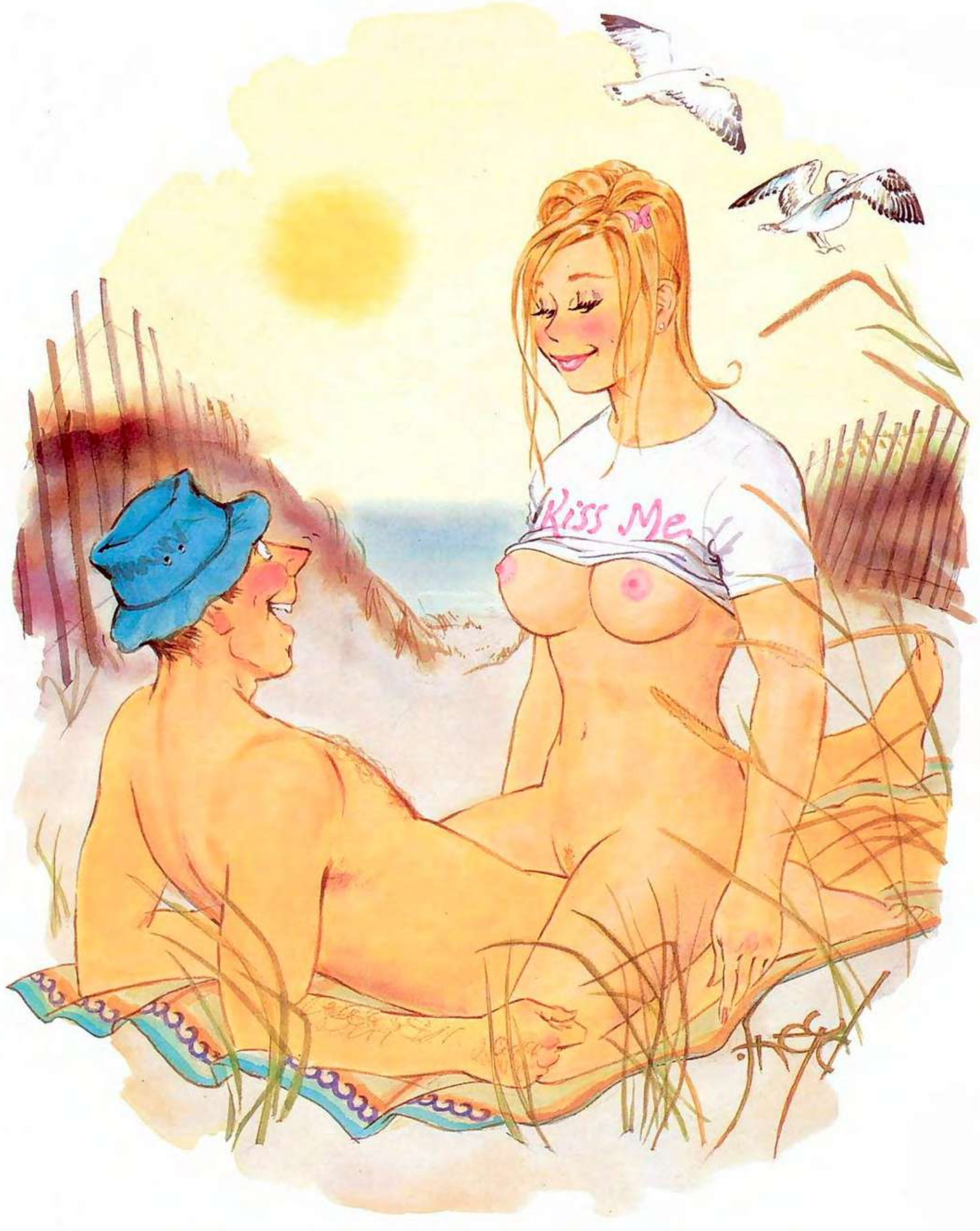

"Piénsalo. Nada de esto habría pasado si no hubieras llevado esa camiseta".

LASCIVIA — YO PUTA

Los estados avanzan para despenalizar el trabajo sexual, pero añaden sanciones por "trata de personas"

Por Christy Perez

Varios estados están considerando propuestas que los convertirían en los primeros en despenalizar completamente el trabajo sexual. Sin embargo, a esto se suma un impulso aún mayor para intensificar la criminalización de la trata de personas, un cargo que tiene una connotación muy diferente entre la población, pero que a menudo se utiliza para procesar a las mismas personas por las mismas actividades.

El 14 de marzo, Rhode Island se convirtió en el último estado en presentar un proyecto de ley para la despenalización del trabajo sexual. El proyecto S0810 derogaría gran parte de la ley estatal que penaliza la "actividad sexual comercial". Además, incorporaría la trata de personas como actividad de crimen organizado, una categoría de actividad criminalizada que en Rhode Island actualmente comprende "cualquier acto o amenaza que involucre" asesinato, secuestro, apuestas, incendio provocado, robo, soborno, extorsión, hurto, prostitución, distribución de drogas o explotación infantil. El proyecto de ley eliminaría el término "prostitución" y lo reemplazaría por "trata de personas".

De igual manera, los parámetros legales del abuso infantil ya no incluirían ninguna acción de un cuidador que "permita, autorice o aliente al niño a ejercer la prostitución". En su lugar, incluiría cualquier cosa que "someta o permita que el niño sea sometido a cualquiera de los delitos de trata de personas".

Para el 18 de marzo, el proyecto de ley ya parecía estar estancado, ya que un comité del Senado recomendó que se "retuviera para su posterior estudio".

"Ningún estado ha despenalizado tanto la compra como la prestación de sexo consensuado."

El trabajo sexual es consensual. La trata de personas, en cambio, implica fuerza o coerción. Pero estas líneas no siempre son claras, y es muy fácil para las fuerzas del orden aprovecharse de ello y arrestar a quienes ejercen trabajo sexual de supervivencia —a menudo, mujeres trans de color—, acusarlas de trata y hacer que parezca que las víctimas de la trata real

fueron rescatadas. La trata de personas es un problema real y grave, pero muchas de las personas procesadas por ello son trabajadoras sexuales que no están obligadas a realizar ese trabajo ni obligan a nadie a hacerlo.

En Illinois, que previamente degradó el trabajo sexual de delito grave a delito menor, varias propuestas relacionadas con las sanciones penales en torno al trabajo sexual han estado en la Cámara desde mediados de febrero. Una derogaría las leyes que penalizan la "prostitución" y crearía una vía para la eliminación de antecedentes penales. Otra crearía una Ley de Derechos de las Trabajadoras Sexuales, bajo la cual las personas que se dedican al comercio sexual recibirían las mismas protecciones laborales que el estado otorga a otros trabajadores, incluyendo el salario mínimo y la compensación laboral.

Pero estas no son las únicas. Otro proyecto de ley propuesto en febrero impediría la libertad condicional previa al juicio a las personas acusadas de trata de personas, lo que significa que permanecerían en prisión durante meses o incluso años antes de comparecer ante el tribunal. Según otra propuesta, quienes se enfrentan a cargos relacionados con la trata de personas o la manipulación de menores no podrían acceder a acuerdos con la fiscalía; quienes se enfrentan a estos cargos no podrían cumplir condena por delitos menos graves. Los fiscales ni siquiera podrían ofrecerles un acuerdo. Otro proyecto de ley introduciría penas mínimas obligatorias para la trata de personas, en algunos casos de hasta 60 años.

La mayoría de las trabajadoras sexuales que he conocido se describirían mejor como "empresarias autónomas."

Maine despenalizó parcialmente el trabajo sexual en 2023, y Nevada tiene exenciones para los burdeles, pero ningún estado ha despenalizado tanto la compra como la prestación de sexo consensuado.

Cuando ejercía el trabajo sexual de supervivencia en Baltimore siendo menor de edad, es cierto que me encontraba en una situación desesperada, pero también estaba aprovechando mi atractivo sexual por decisión

propia. No tenía proxeneta. En ese momento, no me estaban "acosando", ni tampoco las chicas con las que trabajaba. Estábamos en el negocio por voluntad propia. Pero la mayor parte de mi vida adulta hasta ahora la he pasado entre rejas porque me procesaron no por trabajo sexual, sino por tráfico sexual: me arrestaron a los 19 años por trabajar con otra chica trans de 17.

La mayoría de las trabajadoras sexuales que he conocido se describirían mejor como "empresarias autónomas". Algunas se encuentran en circunstancias objetivamente desesperadas, pero esa no es la única razón por la que trabajan en este sector. Si alguien puede ganar, incluso cobrando poco, 250 o quizás 300 dólares por 30 minutos de trabajo, o 400 dólares por una hora, eso equivale a un par de días de trabajo en prácticamente cualquier otro empleo. Presentar a todas las trabajadoras sexuales como víctimas borra la realidad de que tienen buenas razones para elegir este trabajo, incluso cuando tenían otras opciones.

Cualquier persona menor de 18 años que ejerza trabajo sexual por voluntad propia no puede dar su consentimiento legal y se convierte automáticamente en una "víctima de trata". Sin embargo, muchas trabajadoras sexuales menores de edad que entran en el oficio por decisión propia —no todas, pero muchas— lo hacen debido a sus circunstancias, porque el gobierno, de alguna manera, no las ha protegido y las ha dejado a su suerte.

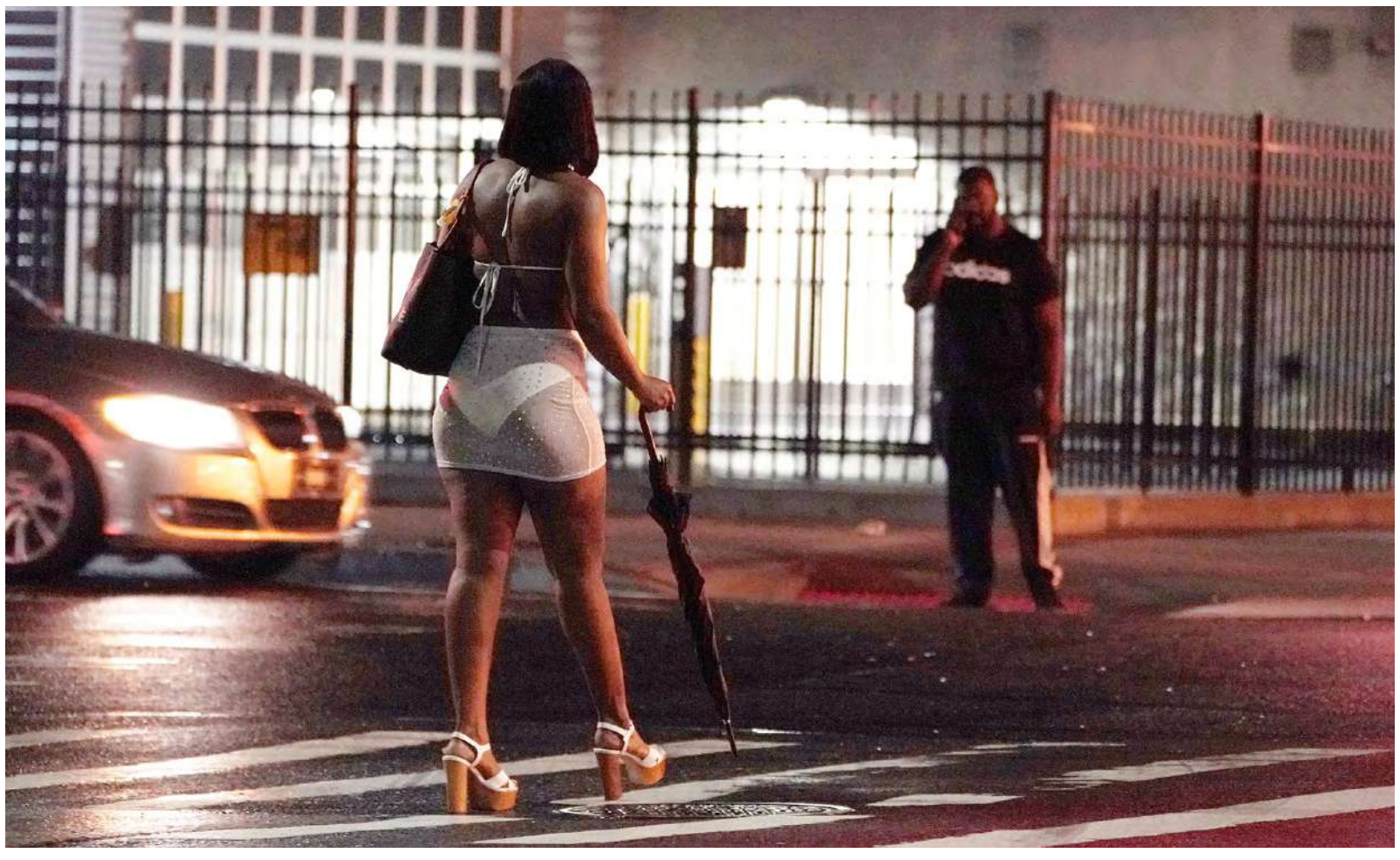

"EL TRABAJO SEXUAL ES TRABAJO REAL"

El trabajo sexual frente al 'tráfico sexual" y comprender la diferencia entre los dos

Definiciones

LA TRATA

"El reclutamiento, transporte, transferencia, albergue o recepción de personas, mediante la amenaza o el uso de la fuerza u otras formas de coerción, secuestro, fraude, engaño, abuso de poder o de una posición de vulnerabilidad o de dar o recibir pagos o beneficios para lograr el consentimiento de una persona que tiene control sobre otra persona, con fines de explotación" (Naciones Unidas "Protocolo para prevenir, reprimir y sancionar la trata de personas, especialmente de mujeres, niñas y niños")

EL TRABAJO SEXUAL

- El trabajo sexual es una transacción comercial entre adultos que consienten.
- L*s trabajador*s sexuales incluyen "adultos y jóvenes (de entre 18 y 24 años) mujeres, varones y transexuales que reciben el dinero o bienes a cambio de sus servicios sexuales, ya sea de forma regular u ocasional" - Naciones Unidas y Organización Mundial de la Salud.

LA TRATA TIENE 3 COMPONENTES DISTINTOS- TODOS DE LOS CUALES DEBEN ESTAR PRESENTES PARA QUE UN DELITO PUEDA SER CLASIFICADO COMO LA "TRATA"

ACCIÓN	Reclutamiento, transporte, transferencia, albergue o recepción de personas.	TRANSPORTE
MEDIOS	Mediante la amenaza o el uso de la fuerza u otras formas de coerción, secuestro, fraude, engaño, abuso de poder o de una posición de vulnerabilidad.	COERCIÓN
PROPÓSITO	Con fines de explotación	EXPLOTACIÓN

LA TRATA DE SERES HUMANOS =

EL TRANSPORTE (el reclutamiento) de personas mediante la **COERCIÓN** con fines de **EXPLOTACIÓN**

La diferencia entre trabajo sexual y la trata

- Existe la idea errónea generalizada de que todos l*s trabajador*s sexuales son víctimas de la trata o la explotación. En todo el mundo, l*s trabajador*s sexuales y los defensores de los derechos de l*s trabajador*s sexuales desafían esta idea errónea.
- Los defensores de los derechos de l*s trabajador*s sexuales sostienen que, l*s trabajador*s sexuales, siendo adultos consintientes, eligen vender los servicios sexuales. Son las condiciones resultantes de la estigmatización y la criminalización del trabajo sexual -y no el trabajo en sí- que pueden ser explotadoras e insalubres. Los riesgos a los que se enfrentan l*s trabajador*s sexuales son creados por leyes, políticas y prácticas punitivas y por las relaciones de poder desiguales entre los clientes malintencionados, las fuerzas del orden o terceros (como los dueños de los prostíbulos, los gerentes o cualquier otra persona que facilite el trabajo sexual), por un lado, y l*s trabajador*s sexuales, por otro.
- La peligrosa equiparación del trabajo sexual con la trata se vio impulsada por las primeras leyes contra la trata. El preámbulo del "Convenio para la Represión de todas las formas de la Trata de Personas y de la Explotación de la Prostitución Ajena" de la ONU de 1949 señalaba que "la prostitución y el mal que la acompaña de la trata de personas para fines de prostitución son incompatibles con la dignidad y el valor de la persona humana y ponen en peligro el bienestar del individuo" y contenía disposiciones ofensivas sobre el trabajo sexual. Varios países no ratificaron el Convenio por este motivo.
- Más recientemente, el "El Convenio fue reemplazado por el Protocolo para Prevenir, Reprimir y Sancionar la Trata de Personas, especialmente de Mujeres y Niños" (o el Protocolo de la ONU contra la Trata) y el protocolo fue adoptado por la Asamblea General de las Naciones Unidas en 2000. Ha sido ratificado por más de 170 países. El Protocolo contra la Trata de Personas de la ONU ofrece una definición sucinta de la trata y no confunde el trabajo sexual con la trata.
- Comprender la diferencia entre el trabajo sexual y la trata es un paso esencial para que las campañas de lucha contra la trata sean efectivas y aborden la trata y al mismo tiempo respeten los derechos de l*s trabajador*s sexuales.

Los peligros de la equiparación del trabajo sexual y la trata

- Las intervenciones mal diseñadas contra la trata representan a l*s trabajador*s sexuales como víctimas inevitables y incrementan el estigma que rodea al trabajo sexual.
- Ignora a l*s verdader*s víctimas de la trata con urgente necesidad de ayuda, en cambio centrando los recursos en "rescatar" a l*s trabajador*s sexuales que ni buscan intervenciones ni el rescate.
- Aumenta la vulnerabilidad de l*s trabajador*s sexuales y de sus clientes ante la violencia y los abusos.
- Aumenta la desconfianza de l*s trabajador*s sexuales hacia las autoridades, alejándol*s de los servicios y del apoyo.
- Desanima a l*s trabajador*s sexuales y a sus clientes a recurrir a la justicia y a denunciar los abusos en la industria del sexo o denunciar casos de trata por miedo a ser arrestad*s, perseguid*s o "rescatad*s".
- Poner demasiado énfasis en la trata por motivos de la explotación sexual implica que otros sectores en los que es frecuente la trata reciban menos atención, como el sector laboral o el trabajo doméstico.

"La equiparación de la trata y el trabajo sexual les da a los grupos de presión contra la prostitución y contra la inmigración la munición necesaria para llevar a cabo sus respectivas agendas. Los grupos de presión contra la prostitución aprovechan de la retórica contra la trata para lograr acabar con la prostitución. Los grupos de presión contra la inmigración utilizan el discurso que "el trabajo sexual es una forma de la violencia" y el discurso contra la trata para incrementar las restricciones a la inmigración. Hacen hincapié en la vulnerabilidad de l*s trabajador*s sexuales durante la migración para justificar la imposición de restricciones a su movilidad" – *Global Network of Sex Work Projects*

ESTUDIO DE CASO

Un excelente ejemplo: Confundir el trabajo sexual ejercido por los migrantes con la trata de personas

L*s trabajador*s sexuales migrantes generalmente se ven como víctimas de la trata, y las intervenciones contra la trata, como las operaciones de "redada y rescate", se centran en los lugares donde trabajan l*s trabajador*s sexuales migrantes. Las "operaciones de redada y rescate" se asocian a menudo con violaciones de derechos humanos con repercusiones de gran trascendencia y resultan en la deportación de l*s trabajador*s sexuales migrantes y alejandol*s del acceso a los servicios sociales.

"Las políticas de lucha contra la trata han tenido un impacto negativo en l*s trabajador*s sexuales; se las utilizan para identificar a l*s inmigrantes indocumentad*s y para deportar a las mujeres. L*s trabajador*s sexuales inmigrantes se incluyen en las estadísticas como mujeres en riesgo, pero lo único que se hace con ellas es deportarlas". *Colectivo Hetaira, España*

El trabajo sexual, la explotación y el modelo de migración/movilidad

Azul: Si el trabajo sexual se entrecruza con la movilidad, se refiere generalmente al trabajo sexual ejercido por migrantes o a trabajador*s sexuales móviles.
Por ejemplo, una trabajadora sexual que deja su ciudad natal para trabajar en otro lugar y envía remesas para los gastos escolares de sus hijos.

Rojo: Si el trabajo sexual coincide con la violencia o la explotación, se referiría a la explotación sexual o laboral en el contexto del trabajo sexual.
Por ejemplo, el dueño de un prostíbulo obliga a l*s trabajador*s sexuales a trabajar largas horas o no l*s permite rehusarse a servir a l*s clientes.

Verde: Si la movilidad coincide con la explotación o la violencia y están presentes todos de los tres elementos del Protocolo de la ONU sobre la Trata de Personas (transporte, coerción y explotación), esto constituirá la trata de personas.
Por ejemplo, un trabajador de la construcción es contratado para trabajar en una obra en otro país y se le prometen una serie de beneficios. Cuando llega al lugar, sus empleadores le confiscan el pasaporte y le obligan a trabajar antes de devolverle el pasaporte.

Amarillo: Se puede decir que es un caso de la trata de personas con objetivos de explotación sexual solo si se entrecruzan el intercambio de servicios sexuales, la explotación y la movilidad.
Por ejemplo, a una mujer se le promete un trabajo de camarera en un complejo hotelero en un otro país. Su contacto la ayuda a viajar hasta el lugar. Cuando llega, le confiscan los documentos de viaje y está obligada a tener relaciones sexuales con los clientes del hotel.

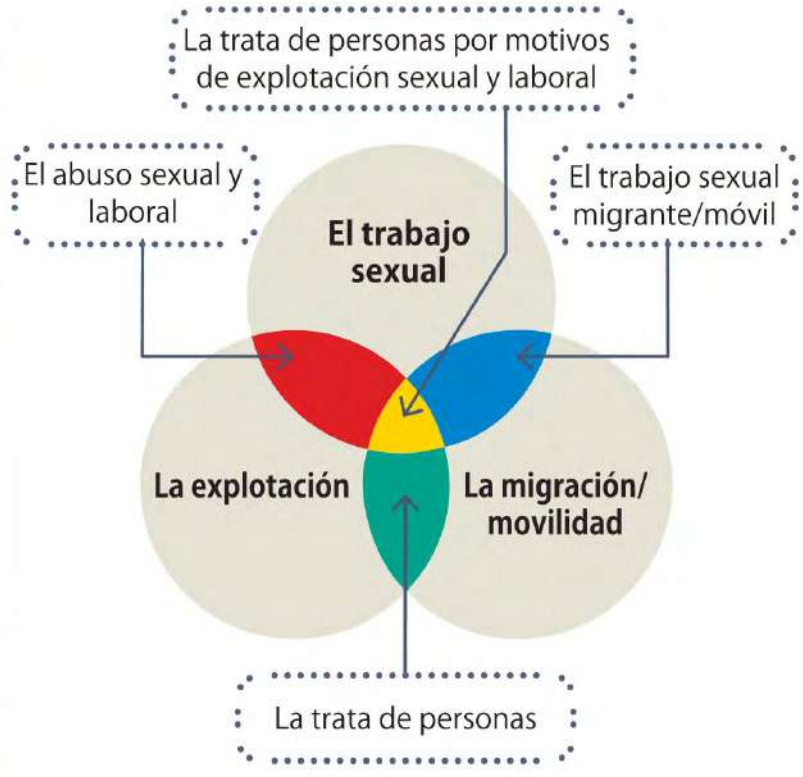

Este modelo desarrollado por Yingwana, Walker y Etchart define y distingue claramente el trabajo sexual, la explotación y la migración y conceptualiza programas de lucha contra la trata adecuados y basados en los derechos.

Los defensores de los derechos de l*s trabajador*s sexuales apoyan los programas de lucha contra la trata de personas basados en evidencias que respetan los derechos humanos y que enfatizan la responsabilidad y la transparencia.

ESTUDIO DE CASO

Por ejemplo, el Consejo de Autorregulación planificado y puesto en práctica por el Comité Durbar Mahala Samanwaya en la India trabaja en estrecha colaboración con la comunidad de trabajador*s sexuales. Ha desarrollado buenas relaciones con los servicios de salud y cuenta con rigurosos mecanismos de protección y confidencialidad, así como de gestión y seguimiento de los casos. Ha ayudado a tres veces más mujeres y niñas víctimas de la trata que otros organismos.

Referencias: *African Centre for Migration & Society (2010) "Human Trafficking & Migration". Migration Issue Brief 4; Global Alliance Against Traffic in Women (GAATW) (2018) "Sex Workers Organising for Change: Self- representation, community mobilisation, and working conditions"; Global Network of Sex Work Projects (2019) "Briefing Note: Sex Work is not Sexual Exploitation"; Global Network of Sex Work Projects (2019) Community Guide: The Impact of Anti-trafficking Legislation and Initiatives on Sex Workers; International Committee on the Rights of Sex Workers in Europe (2019) "Trafficking 101 - A Community Resource for Sex Workers' Rights Activists"; Steen et al (2014) "Trafficking, sex work, and HIV: Efforts to resolve conflicts." The Lancet, 385(9963), 94–96; Protocol to Prevent, Suppress and Punish Trafficking in Persons Especially Women and Children, supplementing the United Nations Convention against Transnational Organized Crime Adopted and opened for signature, ratification and accession by General Assembly resolution 55/25 of 15 November 2000; Yingwana, N, R Walker, and A Etchart, "Sex Work, Migration, and Human Trafficking in South Africa: From polarised arguments to potential partnerships", Anti-Trafficking Review, issue 12, 2019, pp. 74-90.*

count me IN! awid crea Red Umbrella Fund URGENT ACTION FUND AFRICA mama cash JASS JUST POWER

California
Dreaming

PuTa
LOCURA.com
HAZ CLICK
AQUÍ PARA ENTRAR
EN LA CARPETA

LASCIVIA

UNA PUBLICACIÓN
"PARA GENTE GRANDE"

LASCIVIA — FIEBRE SALVAJE

Bienvenido a Kink 101. La clase está en sesión

Por Gabrielle Kassel

Cierra los ojos e imagina esto. Es martes por la noche. Tu pareja te busca en la cama. Sabes exactamente lo que va a pasar, ¿verdad? Se besarán un rato y luego se quitarán la ropa. Manos aquí, lenguas allá, seguido de cinco minutos de la típica postura del misionero, vaquera o perrito. Desplomarse, dormir y repetir.

Es satisfactorio, pero después de unas 500 veces, es natural preguntarse "¿Qué más?".

Bienvenido al mundo del fetiche. Piensa en mordidas, ataduras y vendas. Esposas calientes y cera caliente. Juegos de respiración, juegos con cuchillos y juegos con comida. Exhibicionismo y voyeurismo. Disfraces y anillos para el pene. ¿Intrigado?

Deshacerse de las ataduras de tu vida sexual tradicional (... o ponértelas) no tiene por qué ser abrumador. Todo lo contrario: puede ser una forma divertida y creativa de explorar tus deseos más sucios, incluyendo fantasías que aún no se te han ocurrido. Como educadora sexual profesional con una década de experiencia ayudando a quienes buscan placer, te animo a que te dejes llevar por tu intuición y experimentes. Si algo te interesa, no te cortes.

Entonces, ¿cómo superar la barrera entre pensar en el fetichismo y probarlo realmente? A continuación, ocho consejos para cambiar las cosas.

1. No te preocupes por las etiquetas

En el maravilloso mundo de la sexualidad, las etiquetas pueden ser muy útiles. Por ejemplo, poner "pervertido", "explorador de fetichismo" o "curioso del fetichismo" en la biografía de tu aplicación de citas puede ayudarte a encontrar personas afines. A medida que descubras más sobre lo que te excita, podrías usar "Dominante", "Sumiso", "Mamá" o "Niñita" (y muchos otros).

Pero no les des demasiada importancia en la Etapa 1; a veces pueden resultar agobiantes o demasiado prescriptivos. Alguien que se considera

sumiso, por ejemplo, puede sentirse encasillado si le apetece asumir un rol más dominante, como sentarse a horcajadas o tocar al borde de su pareja.

Las etiquetas también significan cosas diferentes para cada persona. Gracias a #FreakTok, algunos miembros de la Generación Z podrían no inmutarse ante la asfixia en la cama, mientras que los millennials son más propensos a percibir el acto como algo pervertido.

2. Conviértete en estudiante

Puede que hayas dejado atrás las aulas, pero aún puedes dedicarte a los libros, y existen muchas publicaciones que promueven la sexualidad positiva. (Como Bustle: ¡hola, hola, qué tal!).

El contenido educativo puede enseñarte sobre la variedad de fetiches, por qué son tan excitantes y cómo explorarlos de forma segura. Además, puede normalizar tus intereses, lo que puede ayudarte a liberar cualquier vergüenza que te haya estado frenando, y no de forma divertida. Algunas recomendaciones:

Libros:

La guía definitiva del fetiche de Tristan Taormino

El nuevo libro del pasivo o el nuevo libro del activo de Dossie Easton y Janet Hardy

Lengua atada de Stella Harris

Podcasts:

¿Por qué le gusta eso a la gente? de Tina Horn

Amor salvaje de Dan Savage

3. Inicia la conversación

No hace falta decirlo, pero hablar con tu(s) pareja(s) antes de acostarse con ella es innegociable. Introducir una nueva actividad sexual justo en medio de la relación puede hacer que una persona se sienta presionada a probar cosas que, en el fondo, no quiere, ya sea por miedo a lo que pueda pasar si dice que no o por el deseo de ser vista como una "buena" pareja.

En lugar de eso, inicia la conversación en un entorno neutral, como una excursión con el cachorro o por la noche en el sofá. El método del sándwich de cumplidos —empezar y terminar con un cumplido y mencionar tus intereses sexuales en el medio— funciona bien porque reduce la probabilidad de que tu pareja interprete tus sugerencias como una crítica a tu vida sexual. Podrías decir:

> *"Me encanta lo segura que me siento cuando estás encima de mí. Creo que podría disfrutar explorando otras maneras de conseguir esa sensación contigo, como que me elogien o jugando a ser cautivo y detective. Si te animas, me gustaría probarlo contigo".*

> *Los sonidos que haces cuando me dejas acariciar tu ano son realmente excitantes. Me hace pensar que sería muy placentero que exploremos el pegging, la abertura o la doble penetración. Si te interesa, me encantaría tener intimidad contigo de esa manera.*

4. Sé detallado… Muy detallado

Ahora que has abordado el tema, es hora de ser específico sobre lo que te animas a probar, y lo que no.

Las listas de Sí-No-Quizás (como esta o esta) son útiles si quieres darle un toque picante a tu vida sexual pero aún no sabes cómo. Estas hojas de trabajo tienen muchas sugerencias, desde juegos según la edad hasta

voyerismo. Cada persona debe completar una, indicando qué fetiches y actividades les interesan y cuáles no. ¡Entonces es hora de hablar!

Durante esta conversación, lo más importante es ser honesto sobre lo que quieres, así como dónde, cómo y cuándo lo quieres. Si planeas probar el juego de impacto, por ejemplo, ¿quién da? ¿Quién recibe? ¿Usas una mano, un látigo, un bastón o una pala? ¿Qué partes del cuerpo son válidas? ¿Cuáles están prohibidas?

También deberías pensar en una palabra de seguridad que puedas usar para pausar y comprobar cómo están. "Jirafa", "arándano" y "luz roja" son opciones comunes, pero cualquier palabra que no tenga un tono sexual funcionará. Quizás quieras evitar "no" y "para", ya que la gente podría no decirlos en serio al practicar ciertas prácticas. (Además, en el calor del momento, "¡No! ¡Para!" puede sonar como "¡No pares!". ¡Qué diferencia!)

Si vas a usar juegos de respiración, mordazas de bola o sexo oral, también deberías pensar en una señal de seguridad no verbal (por ejemplo, dos palmaditas en el trasero o un pellizco en el muslo) para indicar cuándo quieres frenar.

5. Encuentra gente con ideas afines

Si quisieras aprender a moldear arcilla, te apuntarías a una clase de cerámica, y si quisieras aprender solo integral, irías a un gimnasio de escalada. Este viaje no es diferente.

Unirte a una comunidad online o presencial de personas con ideas afines puede ayudarte a sentirte más preparado para explorar tus deseos, además de darte la prueba de que el fetichismo tiene muchas facetas. Las apps pueden abrirte puertas: Feeld es para citas tradicionales, mientras que Plura y Lex te conectan con amigos y parejas sexualmente compatibles, y te indican eventos que podrían interesarte.

También podrías asistir a demostraciones, talleres o fiestas presenciales. Si Google no te guía, el personal de tu sex shop local podrá ayudarte.

6. Empieza con calma

Tanto si ves películas de A24 como porno, la mayoría de las representaciones en pantalla de fetiches dan la impresión de que si no incluyen golpes, fluidos corporales o juegos de respiración, no cuenta, pero no es cierto.

Puedes ir aumentando poco a poco hasta llegar a esos actos más atrevidos. Aumentar el nivel de fetiche poco a poco te permite definir tus deseos de una manera que cambiar varios factores a la vez simplemente no es posible. Además, te dará tiempo para desarrollar las habilidades necesarias para comunicar tus necesidades, limitaciones y límites a tu(s) pareja(s).

Si te intriga la sumisión, la negación del orgasmo o los juegos de poder, puedes empezar simplemente con una venda en los ojos. La próxima vez, combínalo con ataduras debajo de la cama. Con el tiempo, podrías añadir un electroestimulador o un vibrador, lenguaje sucio despectivo o deportes acuáticos.

Mientras tanto, si tú y tu pareja quieren explorar el pegging, podrían empezar por pedirle al receptor que use un tapón anal durante el sexo oral para acostumbrarse a la sensación de plenitud anal. Después, el dador podría explorar el uso del dildo durante una sesión de besos. Finalmente, pueden pasar al pegging (con la ayuda de lubricante, por supuesto).

7. No te saltes el cuidado posterior

Probar algo nuevo en la cama puede ser vulnerable, por lo que es esencial priorizar el cuidado posterior; es decir, lo que se hace inmediatamente después del sexo. Idealmente, es un momento íntimo en el que cada uno puede pedir lo que necesita (física, emocional y mentalmente) y atender los deseos de su(s) pareja(s).

Dependiendo de lo que acabes de experimentar y de cómo te sientas, podrías pedir una lluvia de cumplidos, un vaso de agua, comida para llevar

a la cama, una compresa fría para calmar las molestias o que te abracen mientras ves una película divertida.

8. Reflexiona

Unos días después, cuando las marcas de mordeduras y los moretones hayan desaparecido y las endorfinas que te producen placer se hayan estabilizado, tómate un tiempo para reflexionar y hablar sobre cómo te sentiste con tu exploración sexual.

Si tienes pareja, comparte qué te hizo sentir bien, qué podría haber sido mejor y qué te hizo sentir realmente mal. Si no te gustó lo que probaste, también querrás decirlo. Juntos, pueden usar esta información para planificar otros tipos de juego que puedan probar en el futuro y que puedan ser más placenteros.

Si estás soltero, escribe en un diario sobre la experiencia y usa lo aprendido para perfeccionar tu práctica de masturbación y tus perfiles en apps de citas. Estás desarrollando una idea más clara de lo que te gustaría hacer la próxima vez.

Incluso un martes!!!

HOOKUP HOTSHOT

HAZ CLICK
AQUÍ PARA ENTRAR
EN LA CARPETA

TEXTO: TRILLO & MAICAS

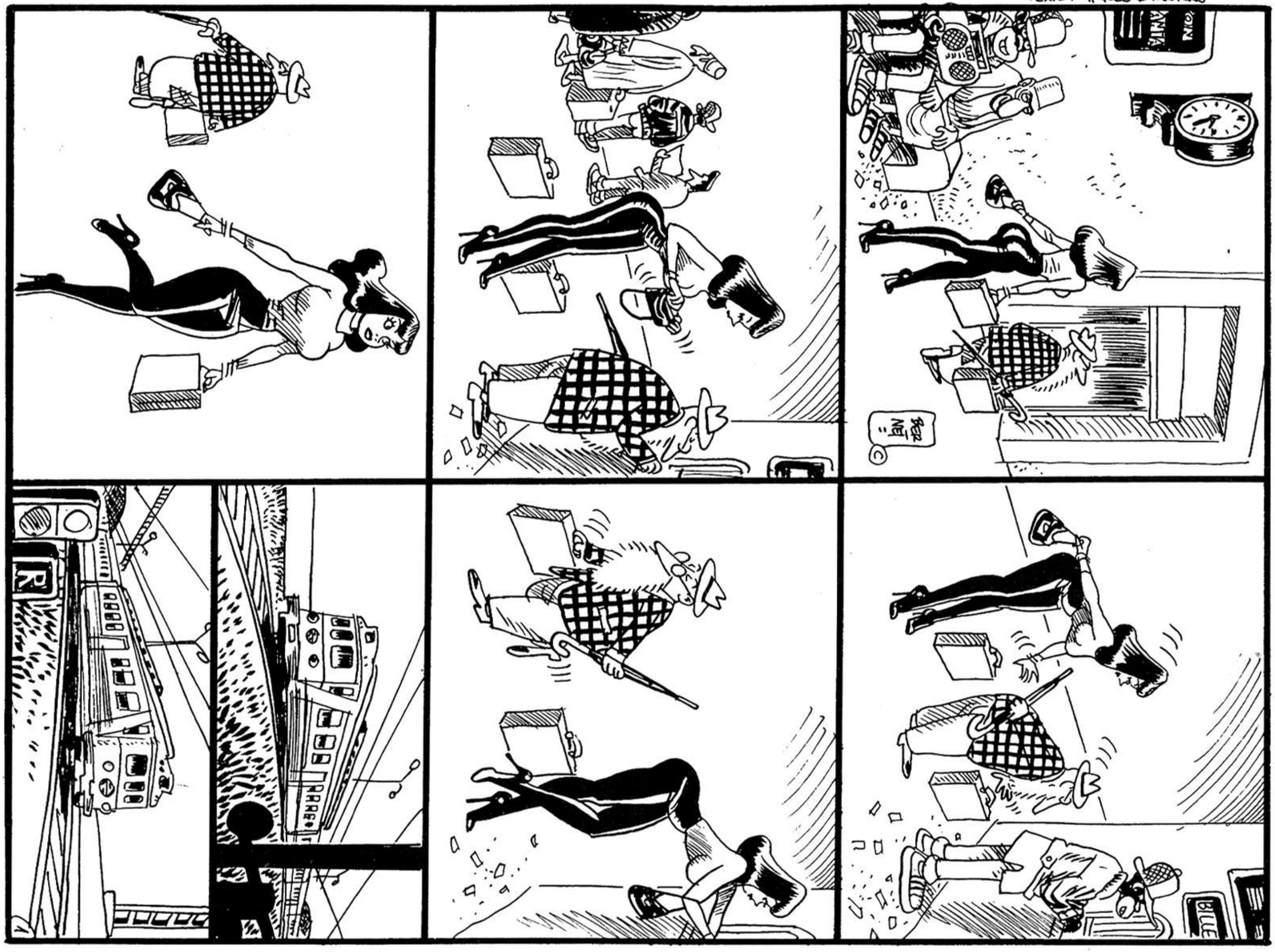

TAXI

EL PROFESOR VON LOCUS VIENE A LA ACADEMIA A EXPLICAR SU TEORÍA DE CÓMO DOMINAR A LOS VIRUS

¡SAPRISTI!

OH

AHÍ VIENE CLARA. LE DIJE QUE SE TRAJERA OBJETOS PARA HACERME GOZAR COMO UN CERDO Y...

¡...JA...!

¡...LA TÍA ES TAN PROFESIONAL QUE SE VINO CON UNA MALETA LLENA!

SE RUEGA SILENCIO

¡?!

SALA DE CONFEREN

¡ES UN GENIO!

¡SÍ, VINO CON TODOS ESOS LÁTIGOS Y OBJETOS CONTUNDENTES PARA DEMOSTRAR QUE A LOS VIRUS HAY QUE DOMARLOS CON LA VIOLENCIA DE LA CIENCIA

¡QUE BUENA IDEA TÍA! ¡UN MICROSCOPIO!

¡?!

¡A VER ESE BICHITO! ¡A VER EL BICHITO DEL NENE!

BERNET

2

CLARA

NAKA

NAKA

DERNET

ESPERA, VOY A CERRAR LA VENTANA QUE ENTRA COMO UNA CORRIENTE DE AIRE...

NAKA

NAKA

AHORA HACE UN POQUITÍN DE CALOR ¿NO?

PONGAMOS EL AIRE ACONDICIONADO QUE ENFRÍA SIN VIENTO, ¿TE PARECE?

CALOR

FRIO

NAKA

NAKA

DISCULPA PERO SE ME ESTÁN ENFRIANDO LOS PIES

4

ME PONGO LOS CALCETINES Y ESTOY CONTIGO

NAKA NAKA NAKA NAKA

AH AH

!!!! AAAAAAAHHHHHH !!!!

¡PUF! AHORA QUEDÉ MUY SOFOCADO

¿QUÉ TE PARECE QUE HAGA?

TENGO LA SOLUCIÓN

SON 40.000 PELAS !!!!

YA SABÍA QUE TE IBA A DEJAR HELADO

BERNET

2

Relatos Eróticos de

KAMATARUK

Relatos de mis dos Mitades: Zarrio | Kamataruk

DONDE EL LADO OSCURO DE LAS LETRAS COBRA VIDA

LASCIVIA — PRIMEROS DESEOS

Papá, dame toda tu pija Parte 1

Por Mariana19

Sabía que no tenía que ir a esa fiesta.

Algo muy dentro mío me decía que esa fiesta sería para mí, más que una alegría, un terrible dolor de cabeza.

Es que nunca me gustaron las reuniones de personas mayores donde una chica como yo, adolescente de 18 años, no tiene ninguna posibilidad de entretenerse con chicos de su edad.

Estaba anocheciendo cuando llegó mamá de su consultorio -es médica clínica- apurada porque tenía que ducharse y cambiarse para ir a una recepción a la que estábamos invitados. Peleamos un rato porque yo no quería ir, pero la decisión estaba tomada de acuerdo con papá, y eso en mi casa... es palabra de ley.

Cuando me di una ducha, la esponja, suave y acariciante por el jabón... mi adorada compañera de miles de orgasmos solitarios... me invitaba tentadoramente a la lujuria. Era tal mi mufa que ni para eso estaba de ánimo.

Cuando llegó papá nos encontró peleando nuevamente con mamá, las dos en ropa interior en su pieza, porque me quería poner un vestido de ella.

Por la similitud de nuestros cuerpos los vestidos de mamá me quedan perfectos, a pesar de que ella tiene 40 años. Mi altura, 1,78, solo sobrepasa en un centímetro la suya, pero en los 94-62-90 somos un calco exacto.

–¡Graciela... por favor!... ¡siempre el mismo problema cada vez que tu hija se quiere poner un vestido tuyo! -intervino papá para detener la discusión- y vos Mariana... ¿no tenés suficiente ropa?... además... nena... cuando circules por la casa con esa minúscula ropa interior... trata de usar una bata... ¿me explico?

–¡Ufa... bueno! -contesté con bronca- es que... me obligan a ir a una reunión de gente mayor... no puedo ir vestida como si fuera a una fiesta con las chicas... ¿o acaso quieren que vaya en jeans o con una minifalda de las que me gusta usar?

–¡Nooo... nena... porfa!... Graciela, tu hija tiene razón... es la recepción al nuevo agregado comercial italiano... tiene que ir bien vestida... vamos déjense de chiquilinadas.

–Está bien... dale... elegí el que quieras... no los que están en bolsas de plástico que están preparados para el congreso médico al que debo ir mañana.

Mirando en su perchero vi uno que sé que a mamá le da odio verme puesto (yo lo puedo usar sin sostén y ella no, jajaja). Es un vestido azul de tela muy suave y vaporosa, bastante corto casi minifalda que al frente va tomado del cuello y casi no tiene espalda. El escote es tan pronunciado que ella casi no lo usa porque le resulta incómodo el brasier que debe usar, con armadura. Su color azul profundo queda muy bien con mi largo cabello rubio que llega hasta media espalda. Además, a mamá le da odio ver lo bien que me queda... así que es mi preferido.... jajaja.

Le robé unas sandalias nuevas, altísimas y supereróticas, que cuando me las vio puestas puso el grito en el cielo... pero salí corriendo a refugiarme con papá que estaba en el living, ya cambiado y listo, esperándonos.

–¿Qué pasa, ahora? -pregunto papá fastidiado al ver que mami bajaba hecha una furia por las escaleras.

–Es que esta mocosa no se da cuenta, Gustavo... ¡después se queja que los veteranos la miran con morbo!... ¡Mira la pinta que tiene!

–Es ropa tuya, mamá... -le dije en tono de broma pero me tuve que esconder detrás de papá porque el horno no estaba para bollos.

Llegamos a la fiesta. Como era de esperar... un bodrio total. Como siempre un grupo de varones que se creen que porque son empresarios exitosos todas las mujeres se tienen que rendir a sus pies. Las mujeres... bueno en esta ocasión estaban bastante pasables. Pero me miran con precaución, son muy hábiles para detectar cuando sus maridos se ponen loquitos por algo. ¡Y a mí me encanta hacerlos poner loquitos!

Los varones que ya me conocían se acercaron a saludarme, lo mejorcito que había en la reunión era el tano que agasajaban. Un veterano que desde que entré no me sacaba los ojos de encima. Al saludarme busco la vuelta para que yo me quedara charlando en su grupo. Bajo la mirada atenta de papá y la vigilancia policial de mamá me quede muy cómoda por cierto, en el grupo del italiano. Además, el saber el idioma bastante bien hizo que al rato estuviéramos los dos hablando animadamente y los demás se anotaran en conversaciones diferentes.

Mario, era un italiano de Venecia con 43 años -la edad de papá- que cuando se dio cuenta que por el idioma podía hablar solo conmigo se lanzó a una conquista poco sutil y muy atrevida. Frenó en seco cuando se enteró de mis 18 años y, sobre todo cuando, con una sonrisa muy suave y tenue le dije que era aún virgen como suponía lo sería su hija, aún en Italia, que tenía solo un año más que yo.

De todas maneras, Mario no dejo de atenderme como a una reina. Bailamos bastante, pero se me presento un problema. Su mano tibia en mi espalda desnuda y el roce constante de la suave tela del vestido puso mis pezones en un estado tal que se notaba a simple vista como sobresalían de la línea de caída del vestido. Cuando mi acompañante comenzó a dar señales de locura y no sacaba los ojos de mis pechos, pedí disculpas y fui hasta el toilette a tratar de solucionar el problema.

De paso por una mesa vacía alcance a manotear un cigarrillo y un encendedor abandonados... moría de ganas de fumar. La cercanía de mis padres era mortal para esos trámites.

Pase por el toilette y después me metí en una de las habitaciones de la planta alta en busca de un trozo de cinta adhesiva que me permitiera cubrir mis pezones para poder volver al salón principal. En eso andaba cuando sentí voces que se acercaban por el pasillo. En una actitud impensada -por haber estado fumando, supongo- me escondí dentro del placard de la habitación.

Entraron a la habitación, sumamente excitadas y risueñas, la dueña de casa -una escritora cincuentona muy bien conservada- y una amiga, mas

joven, que creo es la mujer del gerente de embarques de la empresa de exportaciones de papá.

–¡Por Dios...! No sé qué hacer con ese tipo, Marta... ese hijo de puta esta que es un sueño esta noche... no me saca los ojos de encima... y cada vez que me mira... me mojo como una colegiala... mira como estoy... -decía excitadísima la mas joven levantándose el vestido largo de tela hindú y mostrando su tanga húmeda.

–Es que no es para menos, Vivi... no por nada se dice que es un cogedor espectacular... me decía Margarita que su esposo le contó que en la empresa están todas las secretarias relocas por él... Vivi... estas hecha un fuego... -le dijo mirando el sexo de su amiga y pasando suavemente la mano por sobre la tanga que mostraba.

Vivi se acercó a Marta y mirándola lujuriosamente a los ojos tomó con sus dos manos su brazo forzando la mano a frotar con mas fuerza su sexo. Sus respiraciones comenzaron a agitarse y un desenfrenado beso las unió mientras sus manos intentaban desesperadamente quitarse la ropa mutuamente.

Dentro del placard mi corazón latía a mil por hora. Pero no latía de miedo... un cosquilleo incontenible invadía mi sexo y tuve que llevar mis manos para calmarlo. Fue peor.

Las dos, después de echar llave a la puerta y desnudarse se habían tirado en la cama y se estaban comiendo mutuamente sus sexos con desesperación. La primera en llegar al orgasmo fue Vivi . Sus quejidos y sonidos guturales me empujaron a acabarme dentro del placard. Después Marta tomó del cajón de la mesita de luz un vibrador y compartiéndolo con Vivi llegó a su orgasmo sin problemas.

Mientras se vestían y acomodaban un poco su presentación seguían con la charla interrumpida por la sesión de sexo reciente.

–Vamos… apurémos… que quiero verlo un poco más antes que se vaya… ¡Dios mío… que daría por tenerlo entre mis piernas…! -decía Vivi mientras arreglaba su pelo.

–Ya lo tendrás, solo es cuestión de esperar, ya te dije que es un tipo que no ataca, se deja, solo hay que saber cazarlo, pero cuando lo agarras y se motiva no te olvidas nunca más en tu puta vida de que te cogió ese macho. Mira sino su mujer… ¿vistes alguna vez una tipa con semejante cara de mujer re bien cogida? -decía Marta mientras encaraba la puerta.

–No… tenés razón… las chicas dicen que Graciela esta así porque Gustavo no le saca la pija de adentro en ningún momento.

Las dos salieron y yo quedé petrificada dentro del placard. ¡Estaban hablando de mi papá!

Quede como atontada. Por los efectos del orgasmo que me habían provocado estas dos calentonas. Por la calentura que aún me quedaba encima, pero mas que nada porque jamás me hubiera imaginado a mi papá como semejante objeto de deseo femenino.

Salí del lugar de mi escondite y traté de recomponerme un poco frente al espejo. Mi pelo muy largo es fácil de acomodar, pero mis tetas ya tenían una prominencia y dureza tal que me di por vencida y bajé dispuesta a hacer frente a las miradas costara lo que costara.

Al rato de estar abajo me fui tranquilizando. Bailaba suelto para que no se notaran tanto mis pezones. Pero eso me frotaba más aún. Un desastre, bah.

Desde donde estaba bailando comencé a mirar un poco más en detalle, y de incógnito, a mi querido papi. Efectivamente, siguiendo la dirección de sus miradas -miradas que nunca le había visto antes- me di cuenta que había tres minas en el lugar que estaban entregadas con él. Tan entregadas que parecía que si les hacían una seña se empezarían a poner en bolas allí delante de todos.

Lo que mas me llamó la atención es que una de las tres eran Violeta, la esposa de Gerardo. Este era el matrimonio amigo mas íntimo que tienen mis padres. Salen siempre juntos, vacacionamos juntos, Gerardo y papá hacen tenis juntos, Violeta y mamá van juntas al gimnasio... me tenían confundida las miradas que descubrí. Sobre todo habiendo descubierto recién que mi padre era, casi, un sátiro sexual.

Las reiteradas copas de champagne que me traían todos los que querían bailar conmigo... la calentura de mis tetas al rojo vivo y mi orgasmo reciente, me sacaron del estado de razonamiento lógico, que ya no volví a recuperar en el resto de la noche.

Entre nebulosas recuerdo que papá me rescató de la pista de baile porque ya nos íbamos. Sentada en el asiento trasero de nuestra camioneta sentí que papá y mamá se ponían de acuerdo, ventanilla por medio, con otro auto para tomar una copa en casa para despedir a mamá que viajaba al congreso. Luego entré en una nube hermosa hasta llegar a casa.

Tratando de parecer lo mas controlada posible saludé a papá y mamá, que aguardaban en la puerta el ingreso de la pareja amiga, y subí las escaleras directo a mi habitación donde caí en la cama como muerta.

Sentía, como entre sueños, las conversaciones en la sala de abajo. La música no muy fuerte y algunas risas. Como estaba aún vestida me levante de la cama para sacarme el vestido. Mi tanga estaba hecha sopa. Al sacármela, levante la vista, al verme en el espejo totalmente desnuda y con esas altísimas sandalias super eróticas... en la nube alcohólica que me dominaba se me ocurrió pensar como reaccionaria mi papá si me viera así... y me asuste... mucho... porque el pensar en mi papi mirándome... me dio una cosquilla intensísima por todo el cuerpo.

Me asomé a la puerta de mi dormitorio y vi que abajo estaban mis padres con Violeta y Gerardo. Estaban muy divertidos tomando champagne. Destapaban la segunda botella.

–Cinco días en Brasil... que culo tenés, Graciela... ¿Como hago yo para conseguir un congreso que me saque de encima a este pesado (miraba a su

marido) durante cinco días?... jajaja... además... Gustavo.. ¿te cree que te vas a portar bien?... jajaja... -decía Violeta arrastrando un poco las palabras por el efecto del alcohol. Se notaba que era la mas ebria de los cuatro.

–Por supuesto que me voy a portar muy bien... como que me pienso ir muy bien provista para no tentarme. -decía mamá mirando provocativamente a papá.

Todos reían. Me pareció ver que la mano de mamá estaba sobre la entrepierna de papá. Me sacudió entera el ver que, efectivamente, le estaba sobando el miembro, por sobre el pantalón, en presencia de sus amigos.

Mi madre se acercó melosamente a la boca de mi padre. Desde arriba veía nítidamente como pasaba su lengua por los labios de papá mientras había metido la mano dentro de su pantalón. Me agitaba ver el movimiento de esa mano debajo de la tela. Cuando salió enarbolando la verga dura de mi padre. No pude contenerme y metí las manos en mi sexo.

Violeta había imitado a mamá, pero directamente se metió el sexo de Gerardo en la boca por lo que, entusiasmada como estaba con lo que hacía mamá, no lo pude ver bien.

De un tirón mamá puso de pie a papá y le sacó la camisa y los pantalones poniéndolo desnudo en un santiamén. Violeta, de rodillas en la alfombra, entre las piernas de su esposo, chupaba con tal alevosía que el ruido de la succión se sentía desde arriba.

El temblor de mi cuerpo y mis piernas me hacía difícil mantenerme parada, desnuda como estaba me senté en la alfombra del pasillo para ver mejor lo que ocurría en la sala de abajo.

Nunca había visto totalmente desnudo a papá. Verlo de costado y de arriba, cuando mamá lo volvió a sentar en el sillón grande, con su verga parada esperando entrar en combate... me mató. Recorrían mi cuerpo extrañas sensaciones... de excitación... de angustia... de deseo... de ternura...

Mamá sacó su vestido y casi arrancó su soutien y su tanga... con las medias y el portaligas aún puestas se sentó en el regazo de papá tomándose del respaldar del sillón y por detrás de su nuca para atraerlo a sus labios.

Intuía como papá estaba acomodando su verga debajo de mamá y mis dedos frotaban mi clítoris con desesperación. Mamá comenzó a quejarse y a jadear...

Mamá acababa sobre la verga de mi padre y a mí el orgasmo simultáneo me mojaba los dedos que tenía en los labios de mi sexo. Mi vagina parecía una hoguera.

Violeta se incorporó y sacándose el vestido procedió a desnudar totalmente a Gerardo. ¡Mi Dios! ¡que pedazo de verga tenía ese hombre!

Mientras Violeta, en cuatro patas sobre la alfombra metió su boca entre las nalgas de mi madre, que seguía moviéndose lánguidamente sobre mi padre, Gerardo tomo su verga con una mano y de un solo envión la metió, por detrás, en la vagina de su mujer.

El ruido del sexo múltiple que se estaba desarrollando abajo me hizo entrar en un delirio que no lograba controlar. Me dolía el clítoris del maltrato que le estaban propinando mis dedos.

Violeta se incorporó, se corrió detrás de Gerardo y empujando a su marido hacia adelante guio sus manos para que tomaran las tetas mamá desde atrás.

–Vamos... mi amor... asegurate que a Graciela no le queden ganas de portarse mal en Brasil... yo ya lubriqué el camino y el mensajero... siii... asii... ves... -ordenaba Violeta a su marido mientras separaba las nalgas de mamá para facilitar la doble penetración.

Mamá, que estaba enlazada en un beso salvaje con papá se desprendió de su boca y estirando su cuello hacia adelante expulso con fuerza un quejido fuerte y profundo, casi como un eructo. Comenzó a jadear y su voz se puso ronca y cavernosa.

Gerardo y papá serruchaban con una suavidad y sincronización que, a pesar de que estaba ciega de lujuria por un orgasmo que no terminaba nunca, me di cuenta que no era la primera vez que agarraban a mamá entre los dos.

Mamá tuvo dos orgasmos más y termino pidiendo tregua. Cuando Gerardo desenvaino su terrible tranca del culo de mamá ella se tiro de lado en la parte del sillón que quedaba vacía. Violeta se acercó a mi padre y metiendo su legua supongo que hasta la garganta se sentó en su verga con violencia... Gerardo volvió a su posición y la ensartó por el culo de un solo envión. Los gritos de placer de Violeta me demostraron porque miraba a papá de forma en que lo hacía en la fiesta.

Aturdida por mi deteriorado estado después de los múltiples orgasmos y con los gritos de Violeta, Gerardo y papá enfrascados en un orgasmo salvaje me tire en la cama y quede profundamente dormida.

Cuando desperté, a la mañana siguiente, mi cuerpo y mi cabeza eran despojos de lo que alguna vez fue una jovencita deportista y gimnasta de primera línea. No me acordaba ni que día era.

Escuché los preparativos de mamá y recordé su viaje a Brasil. El nerviosismo de los movimientos en la pieza de al lado me indicaban que hoy era sábado, el día de la partida. Desde dentro de las sábanas sentía un fuerte olor que invadía mi nariz. Mis dedos estaban impregnados en el mismo olor. Indudablemente era olor a sexo.

Lentamente me dirigí al baño y metí mi entumecido cuerpo debajo de la lluvia tibia. Mi sexo, al pasar mis manos con jabón, se sentía muy irritado.

Mamá vino hasta el baño a buscar su cepillo de dientes.

–Buen día, Mariana. Estaba por ir a llamarte. Estoy casi a punto de salir. Estoy esperando que pase tu padre a buscarme para llevarme al aeropuerto. Te encargo hija que te hagas cargo de todo lo que atañe a la casa. El lunes, cuando venga Dora le decís que se ocupe de la ropa y la limpieza. Papá dice que se hará cargo del tema comida. Supongo que será todo de la rotisería

de la esquina, jajaja. Pero... confío en vos nena. La casa está a tu cargo. Sos ahora la ama de casa.

–Bueno, mamá. ¿Puedo acompañarlos a llevarte al aeropuerto? Solo dos minutos. Me seco y me pongo algo así nomás. ¿Puedo?

–Si, pero no te demores. Sabes que a tu padre no le gusta esperar.

Sali del baño y como una saeta me puse una solera muy amplia y una chinelas de playa... alisé mi pelo con el cepillo, mis lentes para sol y listo. Cuando bajaba las escaleras, papá tocaba bocina para que mamá saliera con su equipaje. La ayude con los dos bolsos mientras ella llevaba la valija y sus bolso de mano. Por una semana mamá tendría vacaciones.

Papá se extrañó al verme. Es que los sábados, cuando el viernes a la noche salgo con mis amigas, duermo hasta pasado el mediodía. Las once de la mañana es madrugada para mí, jajaja.

En el aeropuerto, después de esperar a que el vuelo de mamá partiera, volvimos a la camioneta para regresar. Papá pregunto que comeríamos, eran casi las dos de la tarde. Terminamos comiendo en un restaurante muy lindo cerca del aeropuerto.

Era muy notorio que varias mesas ocupadas por varones me miraban con insistencia. Se lo comente a papá risueñamente.

–Son unos babosos. -me contesto algo ofuscado.

–¿O será que piensan... mira la mocosa que se atracó el veterano? -le pregunte pícaramente con una sonrisa.

–Puede ser... -me dijo sonriente.- trata de decir fuerte “papá” así se les van las ideas truculentas de la cabeza, jajaja

En ese momento se acercó el mozo consultando que plato íbamos a encargar. Con una sonrisa entre burlona y cómplice le dije mirándolo a los ojos.

–Para mí carne de pollo grillada ¿y… vos, Gustavo?… pedí algo afrodisíaco para vos…

Los ojos del mozo y la mirada sorprendida de mi papá hacían juego. En broma, desde ese momento, comencé a llamarlo por su nombre de pila. Es más… me sentía eufórica… me erotizaba llamarlo por su nombre.

Lo acompañe al club donde jugo sus reglamentarios dos partidos de tenis con Gerardo y sus amigos. Después compartí con ellos la abundante cerveza conque siempre calman su sed después de esos eventos.

La cerveza se me subió un poco a la cabeza. Además, sentirme rodeada de varones apuestos, maduros y mimosos para conmigo… mientras el viento de la tarde pasaba por debajo de la amplia solera refrescando mis dolidos labios vaginales desnudos… me resultaba hermosamente placentero. En realidad, me sentía un poco desprotegida y vulnerable sin ropa interior, pero el aplomo y la seguridad que me transmitía mi papá… mejor dicho, Gustavo, me hacía sentir segura y hasta excitada.

Mientras Gustavo charlaba con sus amigos… (antes en la camioneta y durante el almuerzo, también) lo miraba con detenimiento y comenzaba a descubrir ciertas actitudes, gestos y costumbres de mi padre que antes jamás había notado. Algunas me resultaban de una carga erótica tal que entendía lo que había escuchado desde el placard de la habitación de Marta la noche anterior.

Era un machazo en todo el sentido de la palabra. Recio, duro y varonil pero tierno y dulce como un caramelo cuando se dirigía a las mujeres… desde la camarera del club hasta la cajera del peaje de la autopista.

Además, cuando de vez en cuando me miraba dulcemente, mi mente saltaba como un rayo al sillón de la sala y mis ojos se iban a sus manos. Soñando despierta las veía acomodando su corta, pero muy gruesa verga entre mis piernas. Imaginarme en el lugar de mamá me producía un hormigueo insoportable en mis entrañas que apenas lograba disimular.

Cuando volvíamos a casa una tormenta muy fuerte se desató sobre la ciudad de Buenos Aires. Llegamos y pedimos a la rotisería la comida para cenar. Cenamos a la luz de las velas porque por la tormenta se cortó la luz.

–Papá... el día que decida tener sexo con un chico por primera vez... a quien me conviene consultar... ¿a mamá? ¿o a vos? -le pregunte de sopetón sorprendiéndolo al punto tal que se quedó petrificado con el bocado a medio masticar.

–Pero... por.. por.. ¿por qué se te ocurre semejante pregunta? -estaba boquiabierto, realmente sorprendido.

–Es que mamá y vos son muy cariñosos, mimosos y tiernos conmigo. Pero hay momentos en que uno necesita consultar algunas cosas... como entre amigos, digamos... pienso que el consejo de mamá sería mas técnico... desde su condición de médica, digo... en cambio vos... me aconsejarías desde tu experiencia... desde tus kilómetros recorridos, digamos... sino... para que tiene una un padre tan deseado y codiciado por las mujeres... ¡que joder!... jajaja.

–¡Mariana! ¡de donde sacaste vos semejante cosa! -me preguntó poniéndose colorado como un tomate.

–Gustavo... ahora es en serio... siempre tuve la sensación de que mamá es mas autoritaria conmigo... te diría que en algunas cosas... hasta compite conmigo. En cambio, a vos... te veo... te siento... siempre te sentí... mucho mas compinche conmigo... ¿o no?

–Mariana... yo soy tu padre... nunca voy a ser tu cómplice...

–Na, na, na, na... no me cambies el sentido de las cosas. Yo ya soy una mujer. No tendré experiencia... pero en cualquier momento voy a empezar... y sabrás, porque soy tu hija y me conoces, que soy virgen aún pero no porque ustedes me controlan... sino porque soy lo suficientemente madura para saber lo que me conviene...

–Si, por supuesto Mariana… esto lo hemos hablado muchas veces con tu madre…

–¡Mira si supieran el terrible volcán que llevo adentro!… no dormirían, jajaja… bueno… lo importante es que cuento con los dos… cada uno en su rol…

No quedó muy conforme con la charla… en la semipenumbra que dejaban las velas yo lo miraba con dulzura. Me pareció que se sentía algo incomodo.

Me levante y parándome a su lado abrace su cabeza apretándolo contra mi pecho. Con mucha delicadeza, al levantar él la cara hacia la mía le di un beso muy húmedo, casi con la lengua, en la punta de su nariz. Me sonrió y paso su brazo por detrás mío para devolverme el abrazo. Al estar parada a su lado, e inclinada hacia él, su brazo paso directamente por debajo de mi corta solera y abrazo mis piernas desnudas. Inocentemente levanto su mano para darme una nalgada y lo hizo sobre mi cola desnuda.

–Nenaaa… con tu madre usan cada vez más diminuta la ropa interior… ¡parece que estuvieran desnudas!

–No papi… yo… ahora… estoy desnuda…

–¡¿Queee?!

Poniendo cara de nena que ha sido pescada en una travesura… enderece mi cuerpo y levante lentamente la falda delantera de mi solera… así, quedaron al descubierto los cuidados labios de mi sexo que, por el estado de excitación que sentía en ese momento y por la cercanía con su cara estoy segura que los vio totalmente mojados y sintió el olor a hembra en celo que desprendían.

Sin mediar palabra volví a besarlo voluptuosa y dulcemente en la comisura de sus labios y deseándole buenas noches tomé una vela y me fui a mi habitación.

Mi habitación era permanentemente alumbrada por los relámpagos de una fuertísima tormenta eléctrica que se desataba afuera. No me podía dormir del estado de excitación que tenía encima. Estaba totalmente loca... de pasión... de lujuria... de desenfreno...

Como a la hora de estar en la mas absoluta oscuridad cayó muy cerca de casa un rayo que sacudió toda la casa con terrible estruendo.

Como muchas veces he hecho, desde que era muy chiquita, rápidamente fui a calmar mi miedo a la cama de mis padres. Esta vez había tres cosas que no eran habituales. Primero... mamá no estaba en la cama. Segundo... yo, debajo del corto camisolín, estaba totalmente desnuda. Tercero... me sentía terriblemente caliente.

–Papi... haceme lugar... que tengo mucho miedo... -le dije en la más absoluta oscuridad mientras levantaba la ropa de cama y me metía por su lado obligándolo a correrse hacia el medio de la cama matrimonial.

–Bueno Mariana... pero solo un ratito y volvés a tu cama, ¿estamos?

Pase mi mano sobre su pecho desnudo y apoye mi cabeza en su hombro. El olor de su cuerpo... sus vibraciones... el vello de su pecho que acariciaba mi brazo... me hizo entrar en un paraíso nunca soñado.

Instantes después otro rayo sacudió la noche con estrépito. El sacudón que pegué junto a papá hizo que él, girando un poco su cuerpo hasta ponerlo de costado frente a mí, tomara con su mano mi cabeza y me besara dulcemente en la frente.

–No tengas miedo, nena... papá esta acá... trata de dormir... -me decía en el oído mientras su mano pasaba reiterada y suavemente por mi cabeza hasta casi la nuca.

Invadida por escalofríos y ráfagas de fuego interno me acurruque en su pecho y abrazándolo pegue aún más mi cuerpo al suyo.

Un rayo más fuerte que el anterior me permitió abrazar con más fuerza su cuerpo semidesnudo. Mi corazón latía con una fuerza inusitada... parecía que se saldría por mi boca.

Mi liviana ropa de dormir se había subido por sobre mi cintura hasta amontonarse debajo de mis tetas. El pantalón corto de su pijama, única prenda que cubría su desnudez, era la única barrera que quedaba entre mi sexo, palpitante y encendido, y el suyo aún en calma.

Estaba tan pegada a él que sentía, apoyado en mi pelvis, un bulto sin ninguna rigidez, pero de un tamaño considerable.

Su brazo derecho, al ponerse de costado para acariciarme la cabeza con el izquierdo, había quedado junto con mi brazo izquierdo apretado entre los dos cuerpos y la cama. Lentamente tome su mano con la mía y nuestros dedos se entrelazaron. Casi instintivamente acerque esa unión a mi sexo. Los labios de mi vulva sintieron el contacto con el dorso de su mano.

Al sentir la humedad de mis labios vaginales Gustavo hizo un intento de sacar la mano. Con fuerza apreté los dedos para evitarlo y acerque aún mas mi sexo para que el contacto fuera fuerte y pleno.

–Mariana... es conveniente que te mudes a tu... -comenzó a decir papá. Se interrumpió de inmediato para evitar un problema mayor.

Cuando empezó a hablar, en la total oscuridad de la tormentosa noche, puse mis labios a escasos milímetros de su boca. Mi ya agitada respiración, producto de la excitación que me transmitía el frotar con desesperación el dorso de su mano por mi clítoris, le dio la clara señal de que si seguía hablando... yo lo besaría en la boca sin remedio.

Cerró, como sellándolos, sus labios e intentó darse vuelta para darme la espalda. En una rápida y esforzada maniobra lo obligue a volver lo poco que había logrado y levantando mi pierna derecha la pase por sobre su cintura para evitar que volviera a intentarlo. Era una lucha sorda... en silencio absoluto, solo quebrado por mis jadeos ya no contenidos y por los truenos de la tormenta que arreciaba afuera.

Al tener la pierna levantada mi sexo se abrió y el dorso de su mano ahora tenía un contacto directo y pleno con mi vulva. Mi clítoris desencadeno un orgasmo que, por primera vez en mi vida en contacto de piel con un hombre, me sacudía en espasmos que me hacían sentir que estaba tocando el cielo con las manos.

Gustavo aprovecho para, refunfuñando un reto contenido, abandonar la posición y detener lo que estaba ocurriendo. Haciendo uso de mis habilidades gimnásticas cuando intento darse vuelta lo acompañe enganchada con mi pierna y mi brazo y evite que terminara de darse vuelta. Quedo acostado de espaldas con mi cuerpo montado sobre el suyo. Al pegar mi sexo a su cuerpo sentí que él ya no era el mismo de un rato antes. Plegado contra su pelvis, y apretado con mi sexo, una dureza me hacía enloquecer de lujuria.

En la oscuridad, él trató de tomar con sus dos manos mi torso para sacarme de encima suyo. Sus manos fueron a parar, por debajo del camisolín, directamente a mis tetas. En ese momento volvió la luz y el velador, que había quedado prendido, iluminó la escena produciendo una especie de cámara detenida, por la sorpresa.

La escena era sumamente erotizante y de un morbo que me volvió loca. Gustavo como encandilado con los ojos bien abiertos miraba con desorientación mi cara y mi cuerpo. Mi largo cabello rubio, enmarañado y salvaje, caía sobre su cara. Mis ojos, húmedos de lujuria y desesperación, miraban su boca como el fruto prohibido que estaba a punto de comer.

Mi pelvis, con vida propia y descontrolada, frotaba por sobre la empapada tela de su pijamas, esa estaca corta y gruesísima que me llevaba aceleradamente a un nuevo orgasmo. Sus manos en mis pechos, que en un primer momento empujaban hacia arriba para sacarme, ahora habían quedado quietas y mis pezones, duros y supersensibilizados, comenzaron a sentir una sutil y leve caricia que iba en aumento.

La mirada extraviada de Gustavo y su cabeza haciendo el movimiento de la negación no eran suficientes para detener en huracán de sexo que se acaba de desatar.

–No lo hagas más difícil, Gustavo... te necesito... sos la persona que más quiero y en quien más confío... no me falles... yo no te voy a fallar.

–Pero... Mariana... es que... -no lo deje terminar. Mi lengua se introdujo en su boca como una bala. Intento rechazarme, pero mis manos tomaron su cara y la presión de mi sexo sobre el suyo aumentó... finalmente sentí su lengua penetrar en mi boca y el sabor de su boca condimentar el tremendo orgasmo que estaba volcando desde dentro de mi volcánico cuerpo.

Cuando me pude recomponer de semejante temblor descontrolado sentí que Gustavo ya no oponía resistencia a mi posición sobre él. Levante mi cuerpo y me senté sobre su pelvis... la sensación de sentir su sexo durísimo contra el mío aún hoy es indescriptible. Mirándolo con morbo y lujuria saque por sobre mi cabeza el camisolín que me molestaba. Me erotizó aún más el ver con la avidez que miraba mis soberbias tetas que se bamboleaban por el vaivén de mis caderas que yo no lograba controlar.

Tomé una de mis tetas con mi mano y agachándome se la ofrecí a escasos milímetros de su boca. Miraba mi erecto pezón y su inflamada aureola como un bebé hambriento. Comencé a rozar sus labios con mi afiebrado pezón y sus manos en mi espalda lo ayudaron a meterse de golpe todo lo que entraba de mi teta en su boca.

Chupaba alternadamente mis pezones con un ansia y maestría que logró que el fuego que consumía mis entrañas entre mis piernas se trasladara como un reguero de pólvora a mi pecho. Dos golpes instintivos de su cintura presionaron aún más mi clítoris y escuchando mis propios gritos y jadeos acabe nuevamente en un orgasmo que ya no sabía de donde salía.

Mis movimientos de coito sobre su verga ya totalmente parada habían corrido hacia abajo el elástico del pantalón de su pijama. Ahora los labios de mi vulva estaban frotando directamente sobre su verga desnuda... mis reiterados orgasmos habían transformado toda esa zona en un mar de flujo en el que resbalaban hasta mis piernas por sobre los laterales de su cadera.

Tomando con mis manos su cabeza la saque de entre mis tetas y mirándolo a la cara, loca de deseos y de pasión, le dije:

–Quiero ser tuya... quiero sentirme tuya... penetrame por favor, papito querido.

Gustavo enderezó su cuerpo sentándose en la cama. Yo quedé sentada sobre sus pantorrillas con las piernas muy abiertas y flexionadas a ambos lados de su cuerpo. El miró hacia abajo y yo seguí la dirección de su mirada. Abajo, entre nuestros cuerpos, nuestros sexos habían quedado enfrentados. Los labios de mi vulva, brillantes y empapados, estaban asombrosamente abiertos por la posición de mis piernas; entre ellos asomaba mi clítoris duro y enrojecido.

A escasos milímetros el miembro duro y palpitante de mi papito. No eran más de 16 o 17 centímetros de largo, pero en la punta florecían en un tremendo sombrero color morado, de piel muy suave, que engrosaban notoriamente los seis centímetros de diámetro de todo su trayecto. Empapado en mis flujos y surcado por venas que se marcaban claramente en su superficie... se veía imponente.

Un cosquilleo en mi vagina me indujo a tomarme con una mano de la nuca de papá. Con la otra mano tomé ese tronco y comencé a frotarlo entre los labios de mi vulva. La posición de la luz del velador daba de lleno en esa zona. Ver los labios de mi vulva separase para dar paso entre ellos a semejante pedazo me producía un morbo terrible. Cuando el recorrido llegaba arriba el glande apretaba mi clítoris para después, al bajar, meterlo hacia adentro. Al seguir su camino hacia abajo lo soltaba, y este volvía a su rígida posición original. Ver esto como si fuera en cámara lenta y sentir en mi cuerpo las corrientes eléctricas que desataba, me iban empujando al momento decisivo.

Casi juntos levantamos la vista y nos miramos a los ojos. Me imagino que la forma en como nos miramos hubiera alcanzado para, esperando unos minutos, llegar a otro orgasmo.

Dejé la cabeza de su verga calzada entre los labios de mi vulva. Me tomé de su nuca entrelazando por detrás los dedos de mis manos. Miraba con lujuria incontenible a mi papá cuando sentí que, lentamente, sus manos, húmedas y temblorosas, comenzaban a tomarme de mis nalgas.

Una suave presión sobre mi cola me hizo comenzar a resbalar sobre sus empapadas pantorrillas. Sentí en mi sexo el estiramiento paulatino de los labios vaginales. Un orgasmo muy extraño... como sintiendo ganas de orinar... me hacía vibrar la vagina.

Miramos nuevamente hacia abajo. Los labios se habían abierto hasta el máximo, pero la parte más ancha del glande no lograba entrar.

Papá, con sus manos en mi cola, imprimía una presión constante a pesar de que la penetración se había detenido. Aflojó levemente la presión y por entre la tersa piel de su glande y mis labios vaginales salió una bocanada de flujos del rarísimo orgasmo que sentía en mi vagina. Al volver con la presión la cabezota resbaló lentamente hasta perderse dentro de mi vulva.

–Ay... mi vida... que sensación... más hermosa... es sentir... que entrás

Miraba con morbo y deseos todo lo que describo y, a su vez, sentía como resbalaba dentro mío esa cosa que parecía que estaba partiendo en dos mi hasta hoy infantil conchita.

–Ah... que hermoso es tenerte dentro de mí... no... no... no la saques... ¿por qué?... ay si de nuevo... me enloqueces... cuando la haces salir y entrar no... no la saques... no me hagas desear asii... siiii... de nuevo... ahora entra más fácil... como me gustaaa... papi... quiero que... me hagas mujer... no sigas... sacando la cabeza y metiéndola... por favor.

Gustavo se manejaba con una calma total. Había tomado como un jueguito entrar su glande y sacarla... cada vez que entraba sentía deseos de seguir hasta arrasar con todo al paso de semejante tronco... cada vez que salía mis flujos lubricaban todo de nuevo para el siguiente deslizamiento.

De pronto, su boca retomó de nuevo el juego erótico con mis durísimos y sensibilizados pezones. Mi estado de excitación llego a su clímax. ¡No soportaba más...!

Sentía que la cabeza del falo de papá estaba empujando el himen con mucho cuidado... ¡ya era el momento!

Levantó la vista y me di cuenta que con la mirada me estaba preguntando si estaba lista.

–Siii... por favor... que no aguanto mas... dame toda tu pija, papito .. haceme mujer...

Mis jadeos ya no tenían control... no podía moverme por mis propios medios porque estaba calzada en esta tranca que se preparaba para perforarme y mis piernas carecían de fuerza... ¡estaba entregada!

Gustavo tomó delicadamente con ambas manos mi cola. Levantándola levemente la comenzó a correr hacia arriba y adelante... la presión del trépano en mis entrañas se hizo insostenible... Entonces, muy lentamente, dejó caer su cuerpo hacia atrás dejándome ensartada y derecha sobre su tremenda verga.

Sentí un agudo dolor en mis entrañas... mientras mil fogonazos de flash inundaban mi mente... mi vagina resbaló hacia abajo tragándose por completo el barreno hasta su base.

No se si fueron unos segundos o minutos u horas... cuando reaccioné estaba sentada sobre la pelvis de mi papá, tenía su verga palpitante metida hasta sus huevos -que acariciaban delicadamente mi cola- y sus manos amasaban mis tetas apretando delicadamente mis pezones.

El estar absolutamente quietos no me producía dolor alguno. Sí sentía un terrible ardor dentro de mi vagina. Mire hacia abajo y entre los ensortijados pelos de ambos que se mezclaban húmedos y pegajosos, algo de sangre mezclada con mis flujos era el mudo testigo de la sublime inmolación de mi himen.

Sentía unos deseos irrefrenables de moverme. Pasado el fuerte dolor inicial, y a pesar del ardor, comencé a sentir lo que tantas veces había soñado despierta en mis masturbaciones... ¡tenía una verga dentro de mi vagina! y tenía la más importante y sublime de todas.

Baje mi cuerpo hasta apoyarlo en el pecho de papá. Lo hice lentamente y mirándolo fijamente a los ojos... cuando mi boca llego a su boca nos fundimos en un beso salvaje... que me abrió las puertas al paraíso...

Mientras me besaba con desesperación papá me tomó de la cola y comenzó a hacerme resbalar, en la mezcla de flujos y transpiración que empapaban nuestro cuerpos, su sexo entraba y salía de mi cueva frotando intensamente las paredes de mi vagina. Mi clítoris se frotaba con fuerza en la pelvis enmarañada de papá.

Pasé los brazos, a ambos lados de su cabeza, por debajo de la almohada, y tomándome del respaldar de la cama comencé a imprimir violencia a esa cogida que me estaba llevando, irremediablemente al clímax total.

Perdí totalmente el control y la noción de todo. Chillaba, pataleaba... me retorcía sobre el cuerpo agitado y convulsivo de mi padre... mordía sus hombros, su cuello, sus brazos... me enderezaba hasta la vertical para sentir su verga tocando el fondo de mi vagina... tomaba sus manos y las frotaba en los flujos que cubrían nuestros cuerpos para después frotarlas por mi tetas...

De pronto sentí que no iba a poder aguantar mucho más sin que se me desprendiera este orgasmo gigante que estaba gestando. Me puse en cuclillas sobre la verga de mi papito y flexionando las piernas comencé a recorrer todo el largo con mi afiebrada vagina.

–Papi... no voy... a poder... aguantar... quiero... que... me des...

–No podemos... tesoro... es peligroso

–Nooo... hace solo dos días... podes... quiero... la quiero... todita... por favor... la quierooo... no hay.... riesgo... lo sé... es que... me estoy... no aguantooo...

Gustavo me tomó de la cola con sus manos empapadas en flujos. De pronto sentí que un dedo suyo entraba en mi cola. ¡Fue el detonador del volcán!

Me acurruque hacia adelante en su pecho y moviendo mis caderas en todos los sentidos posibles hacía que el barreno me terminara de desfondar para que el sublime orgasmo que estaba sintiendo, no tuviera fin.

El dedo de papá presionó con más fuerza y una sensación extraña dentro de mi vagina me dio la pauta de que me estaba volcando a chorros su semen dentro mío.

Prendida como una sanguijuela... chupando su boca con desesperación... sintiendo que su verga seguía volcando semen dentro de mis entrañas... terminé de experimentar lo que, estoy segura, será por el resto de mis días... el orgasmo más importante de mi vida.

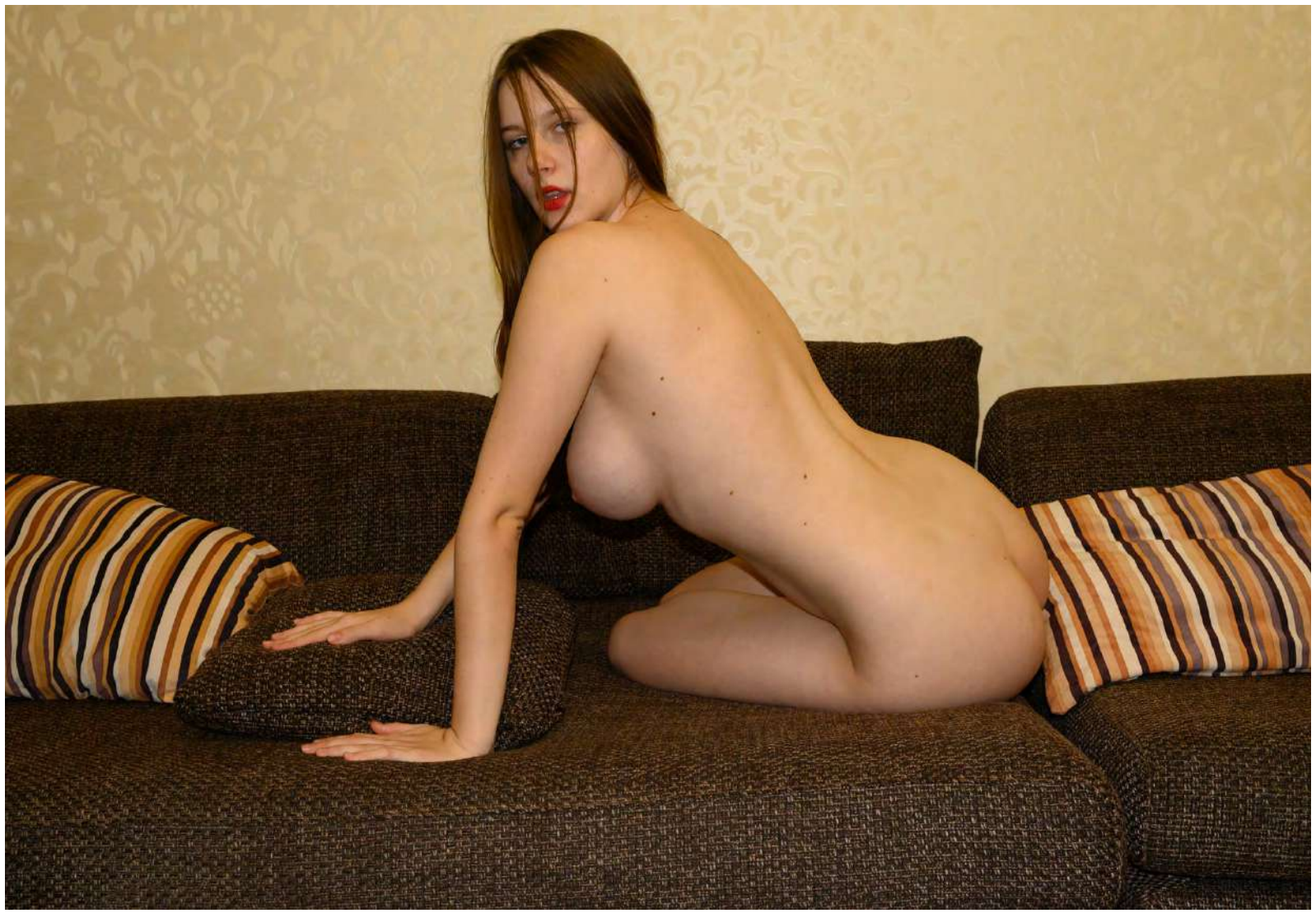

BACKROOM
CASTINGCOUCH

HAZ CLICK
AQUÍ PARA ENTRAR
EN LA CARPETA

ANNABELLE WOLFOX — CZECH

Budapest (Hungary), April 9. 2019

CINDY LOARN — HUNGARIAN

Budapest (Hungary), December 20. 2014

IZABEL ROSE — RUSSIAN

Budapest (Hungary), November 19. 2024

MOLLY LEE — SLOVAKIAN

Budapest (Hungary), April 8. 2024

OLIVIA SIN — RUSSIAN

Budapest (Hungary), September 26. 2018

WOODMAN CASTING X

HAZ CLICK
AQUÍ PARA ENTRAR
EN LA CARPETA

PRIMERA VEZ

DIME...

... ¿CÓMO FUE TU PRIMERA VEZ?

PUES... ERA BASTANTE MAYOR... A LOS QUINCE AÑOS ME DIJE QUE NO ERA EL MOMENTO, LUEGO EMPECÉ A RETRASARLO Y DESPUÉS YA NO ME ATREVÍA...

CRECÍ EN UN MUNDO CARGADO DE SEXO, SIN PARTICIPAR EN ÉL.

OBLIGADA A SONREÍR ANTE LAS GRACIAS SOBRENTENDIDAS, TEMIENDO DE REFERENCIA LAS VAGINAS DISTENDIDAS QUE VEÍA EN LA TELE...

¡UN ASCO!

PERO ¿NO TENÍAS GANAS?

OH, SÍ... CLARO. NO ES QUE NO QUISIERA HACERLO, ES QUE RESULTÓ QUE... NO ENCONTRÉ LA OCASIÓN, MI CON QUIÉN...

NO ENCONTRÉ A NADIE QUE ME ATRAJERA...

UNA PENA...

RAS, RAS.

HASTA QUE UN DÍA ME ENAMORÉ Y ME DIJE QUE SERÍA EL IDEAL.

UN COMPAÑERO DE TRABAJO. LO INVITÉ A CENAR.

¡¡¡JA, JA, JA!!! ¡ASÍ QUE ESA ES TU TÉCNICA!

¡CHSST! DEJA QUE TE LO CUENTE.

LO ESPERÉ PENSANDO EN LAS HISTORIAS QUE ME HABÍAN CONTADO MIS AMIGAS. LAS POCAS QUE ESTABAN AL TANTO DE MI VIRGINIDAD ME ENCONTRABAN BELLA Y PURA...

... MIENTRAS YO ME CONSIDERABA FEA Y TONTA.

ÉL LLEGÓ, CENAMOS, REÍMOS POSPONIENDO EL MOMENTO EN QUE PASARÍA. YO ACTUABA CONFIADA Y SEGURA, RIENDO ALGO ALTO, BEBIENDO ALGO DEPRISA...

YO SOLO PENSABA EN ESO. ÉL NO LO SABÍA, CLARO. TEN EN CUENTA QUE EN EL MENÚ NO HABÍA PUESTO "SOPA DE CALABACÍN, *TOURNEDÓ* E HIMEN FRESCO...".

CUANDO LA CONVERSACIÓN SE APAGÓ, ÉL DIJO QUE YA ERA TARDE Y QUE DEBÍA IRSE.

YO ME ASUSTÉ. MI GRAN NOCHE SE DESVANECÍA...

Y LO RETUVE.

NO...

DUERME CONMIGO.

ÉL ME BESÓ.

YO LO LLEVÉ A MI CAMA. EL CORAZÓN ME LATÍA DEPRISA...

A MIL POR HORA.

ASOCIABA LA DULZURA DE SU VOZ A LA FORMA EN QUE ME TOCABA.

QUERÍA QUE FUESE UNA FORMALIDAD, ALGO SIN IMPORTANCIA, DADO POR HECHO....

QUERÍA QUE LO ADIVINASE, QUE LO SUPIERA, PORQUE YO IBA A HACERLO MAL...

... CLARO.

NOS DESVESTIMOS CON PRISAS.

NOS TUMBAMOS, ACARICIÁNDONOS...

NUNCA HABÍA VISTO UN SEXO TAN DE CERCA...

UNO DE VERDAD, QUIERO DECIR.

OBSERVÉ CÓMO SE HINCHABA EN MI MANO...

APENAS ME ATREVÍA A TOCARLO.

LO ANALIZABA TODO. ME SENTÍA HÚMEDA BAJO SUS DEDOS.

ME TRANQUILICÉ UN POCO.

MI CUERPO REACCIONABA.

CERRÉ LOS OJOS, ESCUCHÉ LOS RUIDOS.

ÉL SE LEVANTÓ, OÍ UN PAPEL AL ROMPERSE. DEBIÓ NOTARME TÍMIDA, NO MUY ESPABILADA.

ENTONCES, SE TUMBÓ SOBRE MÍ.

NOTÉ SUS DEDOS Y LUEGO LA SENTÍ ENTRAR...

TODA ENTERA.

NO ME DOLIÓ MUCHO.

ENTONCES EMPEZÓ A MOVERSE.

NO ME DOLÍA MUCHO.

ME DABA MIEDO SANGRAR, MANCHAR LAS SÁBANAS Y QUE ÉL SE DIERA CUENTA. ¿QUÉ HABRÍA PENSADO ENTONCES?

Y UN MOMENTO DESPUÉS, SE ACABÓ.

NO DIJIMOS NADA.

Y NOS QUEDAMOS DORMIDOS.

ABRAZÁNDONOS CON FUERZA.

NO SABRÍA DECIRTE SI ESTUVO BIEN O MAL...

... PERO PASÓ ASÍ...

¡PERO, PERO...! ¿POR QUÉ NO ME LO HAS CONTADO ANTES?

NO LO SÉ...

IGUAL PORQUE, SI AL FINAL TE HUBIERAS LARGADO COMO UN GILIPOLLAS...

... NUNCA TE HABRÍA DICHO LO QUE TE HE DADO ESTA NOCHE.

FIN

Sib + Alfred

LASCIVIA

¡La revista para hombres,

que disfrutan de su sexualidad sin miedo!

LASCIVIA — HABITACIÓN EN ROMA

Falta de deseo sexual y una libido en declive: cómo redefiní la intimidad en la mediana edad

Por Angela Garbes

Hoy en día, el sexo es menos como una línea recta con un punto final, y más como una serie de bucles y remolinos.

Al hablar con mujeres de mi edad, el sexo, específicamente la falta de él, surge con frecuencia. Una amiga mencionó su "libido en declive"; otra le envió un mensaje que decía "deseo sexual" seguido de dos emojis de pulgares hacia abajo.

Me identifico con ambas, y aún más con una desconocida que me pidió que escribiera sobre "cómo redefinimos la intimidad".

Llevo 17 años con mi pareja y nuestra vida sexual ha pasado por períodos de abundancia y escasez. Es una ola que surfeamos juntos. Hace tres años, la medicación que tomo a diario disminuyó mi sensibilidad sexual y nos embarcamos en el nebuloso y continuo proyecto de redefinir la intimidad. Mi deseo de cercanía física y liberación sigue presente, pero ninguno de los dos es espontáneo ni fácil de alcanzar.

Recientemente, absorta por completo en la nueva novela de Miranda July, "All Fours", una brillante (y excepcionalmente excitante) exploración de la mediana edad y el deseo femenino, me encontré frotando involuntariamente la pelvis contra la alfombra sobre la que estaba tumbada. ¡Una señal de vida! La narradora de July, una artista anónima de 45 años en un viaje para abrirse paso en su vida y su cuerpo, describe un impulso que "iluminó nuevas vías neuronales, como si el sexo, todo el concepto, se estuviera mapeando de nuevo".

Sí, pensé. Quiero eso.

Mis hijos me sacaban a menudo de mi sensual experiencia lectora, así como otras cosas de la vida que me alejan del placer: reuniones de Zoom, lavandería, dolor crónico, depresión, logística de horarios, insomnio. También me preguntaba si la perimenopausia, la realidad biológica de la mediana edad, implicaba la disminución del sexo.

Emily Nagoski, educadora sexual y autora de Come Together: The Science (and Art!) of Creating Lasting Sexual Connections, recibe esta pregunta

con frecuencia. Por teléfono, me cuenta que no hay hormonas ni cambios cerebrales específicos de la mediana edad que afecten la sexualidad. Pero el cortisol, la principal hormona del estrés, sí.

"Las mujeres de 45 años están sometidas a mucho estrés", dice Nagoski, refiriéndose a las altas expectativas estadounidenses en cuanto a éxito profesional, productividad y trabajo doméstico. "Cuando sientes que te persigue un león, no es buen momento para excitarte".

"Hoy en día, el sexo es menos como una línea recta con un punto final, y más como una serie de bucles y remolinos."

Los niveles de estrógeno disminuyen en la mediana edad, explica Nagoski, lo que puede resecar el tejido vaginal y hacerlo más propenso a desgarrarse, lo que provoca dolor. "¿Quién quiere tener sexo doloroso?", pregunta retóricamente. (La propia Nagoski experimentó estos cambios y encontró alivio en la terapia hormonal, específicamente con una receta de estradiol: "Si pudiera, haría un desfile por el estradiol vaginal").

Esto me hizo pensar. ¿Qué tipo de sexo quiero tener? En lugar de intentar despertar el deseo a voluntad, ¿puedo conectar con mi propio deseo, sentir e identificar algunos de sus contornos y aceleradores?

En All Fours, la protagonista y su mejor amigo, Jordi, comparten cómo es un polvo típico en cada uno de sus matrimonios. La narradora y su esposo tienen una cita sexual semanal y ella recurre en gran medida a la fantasía para alcanzar el orgasmo. Jordi, en cambio, describe cómo ella y su esposa se enroscan las piernas, y cómo «me gusta mucho que mi boca esté tan llena que casi toda su mano podría estar en mi boca, con baba corriendo por los lados de mi cara y simplemente estamos, ya sabes, montándonos, como animales... De hecho, he pensado en lo horrible que debe ser esto, como dos cavernícolas desesperadas».

Esta visión rabiosa, particular y voraz del sexo no me parece nada fea. Es extraordinaria.

"Algunas personas llegan a un punto en el que tienen sexo extraordinario", dice Nagoski, o "sexo que no sigue las reglas de los demás, que es auténtico, tanto para ellos mismos como para su pareja".

Claro, pensé, agradecida por el recordatorio: el sexo puede ser cualquier cosa que queramos.

Si la búsqueda de sexo extraordinario parece abrumadora, Nagoski ofrece un punto de partida fácil.

"Dedica media hora a la semana a tocar partes de tu cuerpo, y ni siquiera me refiero a la masturbación", dice. "Toca partes de tu cuerpo con otras partes a solas y explora esas sensaciones y cuáles de ellas interpreta tu cerebro como placenteras".

Durante los últimos dos años, he aplicado esta práctica más a cómo mi cuerpo se mueve por el mundo. Me sintonizo con qué músculos me piden movimiento durante las clases de baile improvisado; cómo se siente el viento, perfumado con lilas, en un paseo primaveral; qué bien se siente el aceite en mi cuerpo después de una ducha caliente.

Esa atención al placer ha mejorado mi vida sexual. Hoy en día, el sexo con mi pareja es menos como una línea recta con un punto final, y más como una serie de giros y remolinos, retrasos y digresiones.

La eyaculación masculina antes señalaba el final, o la proximidad del final, de la relación sexual. Ahora es más como una coma, una pausa en un camino más largo. En el camino, hay momentos de gratificación desmesurados y mis orgasmos son más profundos, se sienten nuevos.

“La clave para un sexo excelente es simple: tienes que decidir que importa.”

Según Nagoski, la clave para un sexo excelente es simple: tienes que decidir que importa. Y tienes que invertir tiempo en ti mismo y en quienquiera que estés.

“La gente me dice: ‘Esto parece muy esforzado. Quiero que sea más fácil’”, dice Nagoski. “Yo también. Pero el sexo no será más fácil hasta que nuestras vidas sean más fáciles”.

Aun así, cuando pienso en todo el tiempo y el esfuerzo que dedico a pagar facturas online, usar hilo dental y ejercitar la rodilla, priorizar mi propio placer es obvio.

“Uno podría cambiar una y otra vez así, a través de la intimidad”, escribe July, “y no superar la vejez exactamente, sino equiparar su rareza, su flagrante especificidad, con la propia”.

excogigirls

HAZ CLICK
AQUÍ PARA ENTRAR
EN LA CARPETA

LASCIVIA — EL TRAZO ERÓTICO

emden09

ento mori

memento mori

memento mori

nto mori

HISTORIAS INCONFESABLES

BAJO LAS ESTRELLAS

TUT TUUUT

¡ESTOY MUY CONTENTA DE VERTE!

¡YO TAMBIÉN! ¡HACÍA UNA ETERNIDAD!

DEJA LAS MALETAS, YA NOS ENCARGAREMOS MÁS TARDE.

VEN ANTES A REFRESCARTE A LA SOMBRA.

VMMM

DIME, PUES, ¿TE DEDICAS A SER COUGAR AHORA? ¡ESTÁ VERDADERAMENTE BUENO TU JARDINERO!

¿QUIÉN, THOMAS?

¡EY, THOMAS! ¿TE ACUERDAS DE MI AMIGA CARINE?

¡MIERDA, ¿ES TU HIJO?! PERO SI ESTÁ CAÑÓN.

VMMMM

¡AAW! EMPIEZO A CAERME DE SUEÑO...

¡ES QUE AQUÍ ENSEGUIDA SE COGE LA COSTUMBRE DE ACOSTARSE CON LAS GALLINAS!

AAAW...

PUEDES IRTE, YA RECOGEREMOS NOSOTROS LA MESA.

GRACIAS.

¡BUENAS NOCHES!

Y AHORA QUE HAS PASADO LA SELECTIVIDAD, ¿QUÉ PIENSAS HACER CON TU VIDA?

EN REALIDAD, TOCO EN UN GRUPO.

NOS GUSTARÍA IR DANDO CONCIERTOS DE CIUDAD EN CIUDAD, UNA ESPECIE DE GIRA, ¿QUÉ TE PARECE?

¡GENIAL!

HAY INCLUSO UN PROYECTO CON UNA DISCOGRÁFICA.

¿AH, SÍ?

¿TE IMPORTA SI ME LÍO UN PORRITO?

¡AHHHH! ¡DROGA! ¿ESTÁ TU MADRE AL CORRIENTE?

OH, VAMOS, YA SOY MAYOR, ¡PUEDO HACER LO QUE QUIERA!

¿LA GIRA CON EL GRUPO ES POR LAS GROUPIES O ES REALMENTE POR AMOR A LA MÚSICA?

NO, EN ABSOLUTO, ES ALGO MUY SERIO. ESTOY SEGURO DE QUE VAMOS A TRIUNFAR.

¿Y CREES QUE TU NOVIA TE GUARDARÁ AUSENCIA?

¿QUIÉN HA DICHO QUE TENGA NOVIA?

NO SÉ... UN CHICO GUAPO COMO TÚ DEBERÍA TENER UNA, ¿NO?

NO HACE FALTA QUE TE BURLES DE MÍ.

¡NO ME ESTOY BURLANDO! SI TUVIERA TU EDAD, ¡ME ABALANZARÍA SOBRE TÍ!

AUNQUE NO ESTOY TAN MAYOR, DICHO SEA DE PASO.

¡ROTUNDAMENTE NO!

¡SI YO TUVIERA TU EDAD SÍ QUE ME ABALANZARÍA SOBRE TÍ!

ES DE MALA EDUCACIÓN DARLE FALSAS ESPERANZAS A UNA DAMA...

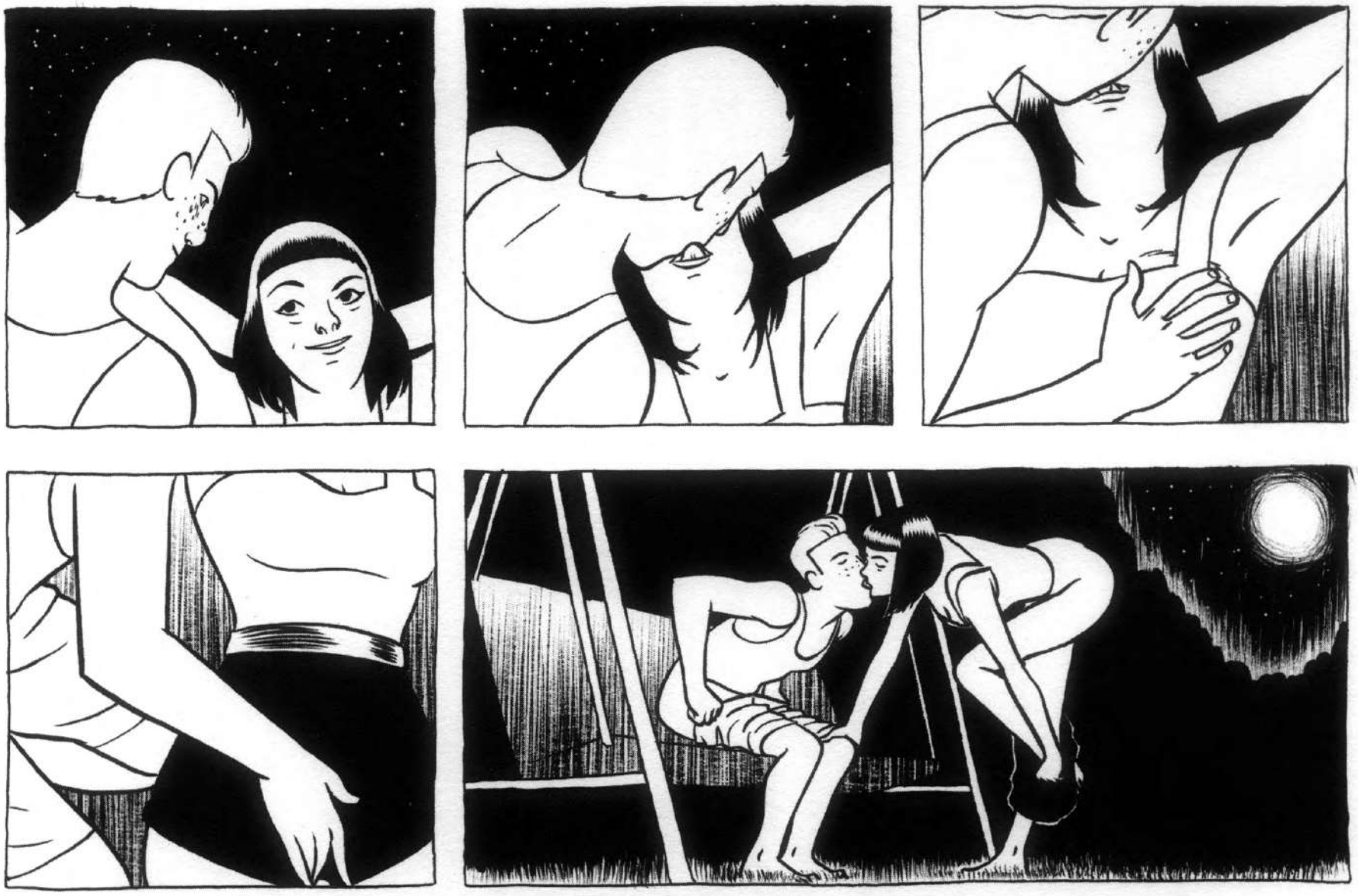

¿ALGÚN PROBLEMA?
EH... VAMOS A HACERLO DE OTRA FORMA, ¿OK?

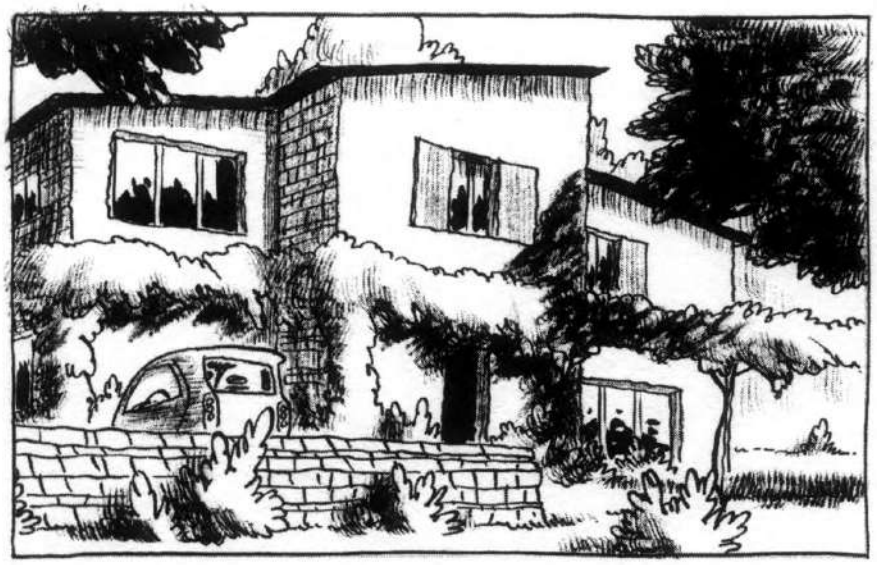

¡HOLA, QUERIDA! ¿HAS DORMIDO BIEN?

¡FENOMENAL! ¡ES UNA PASADA LO SILENCIOSO QUE ES EL CAMPO!

AH, SÍ, ¡SIN EL MOLESTO RUIDO DE LOS COCHES!
CLARO... ¿THOMAS DUERME TODAVÍA?

NO, SE HA LEVANTADO DE MADRUGADA PARA IR A UN FESTIVAL CON SUS AMIGOS. QUERÍAN VER GRUPOS DE LOS QUE NO HE OÍDO HABLAR JAMÁS. ESTOY COMPLETAMENTE FUERA DE ONDA. ES DE LOCOS CÓMO EL TIEMPO VUELA, AYER LO LLEVABA DE LA MANO POR LA CALLE, Y HOY QUIERE CONQUISTAR EL MUNDO.
¿AH?
SÍ.

DE TODAS FORMAS, NO IBA A PASAR EL FIN DE SEMANA ABURRIÉNDOSE CON DOS VIEJAS COMO NOSOTRAS, ¡JAJAJA!
NO, POR SUPUESTO.

HUMOR LASCIVO

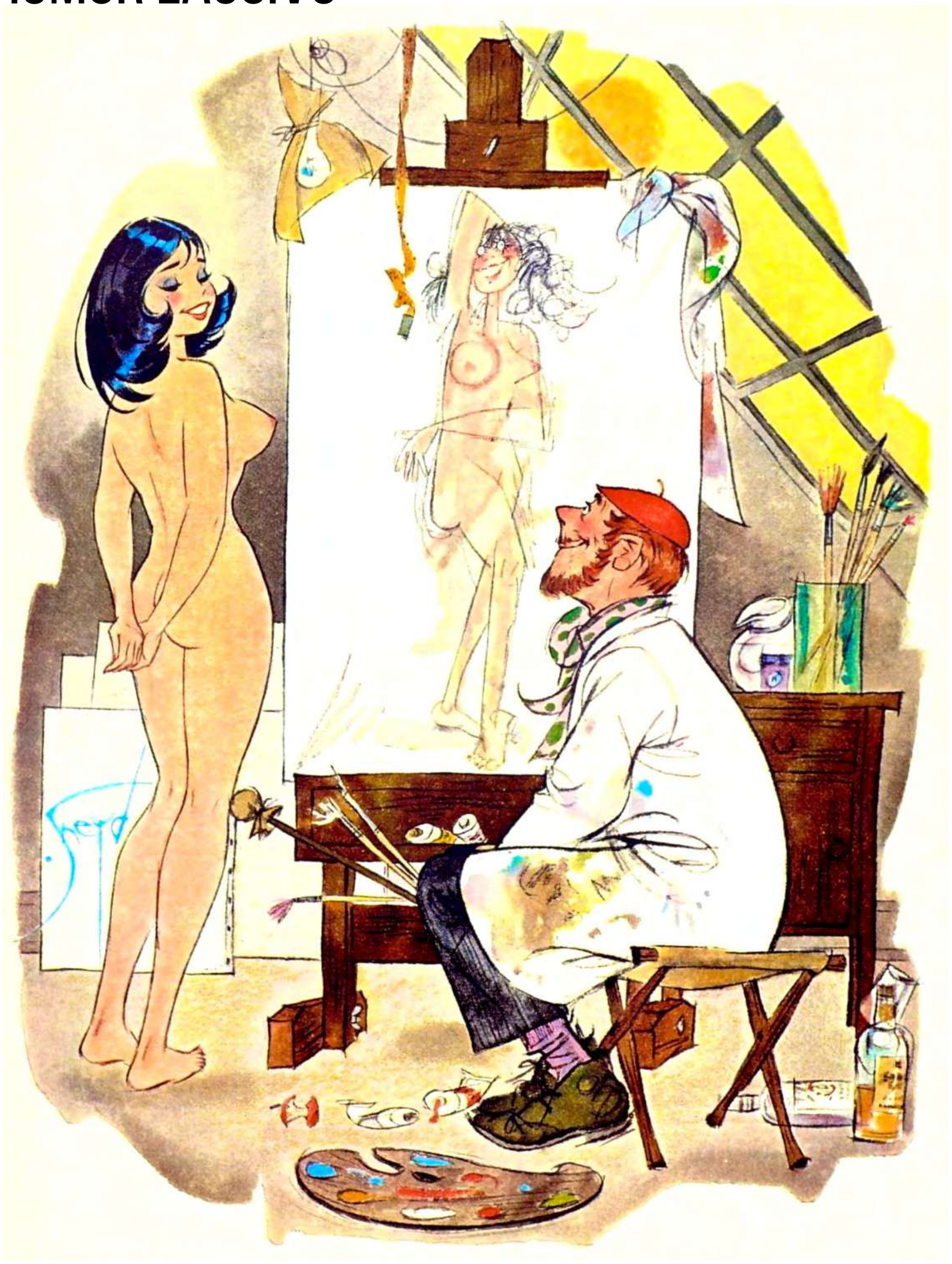

«Ahora tengo que confesar algo: en realidad no soy una modelo».

Visita www.imagenobscura.com, la página de inicio de la revista LASCIVIA

IMAGENOBSCURA

LASCIVIA — 120 DÍAS DE SODOMA

10 cosas de las que no deberías avergonzarte en el dormitorio

Por Sian Ferguson

"No dejes que la vergüenza sea tu tercera rueda"

En algún momento, todos hemos pasado por eso: sentirnos incómodos o incluso avergonzados por lo que nos excita. Quizás sea una obsesión que nunca has expresado en voz alta, una posición que te encanta pero te incomoda, o el miedo a que tus hábitos en solitario sean "demasiado intensos".

La vergüenza sexual está en todas partes, pero eso no significa que deba estarlo.

A pesar de los avances en las conversaciones sobre la positividad sexual, muchas personas aún luchan contra la vergüenza, especialmente cuando se trata de la obsesión, la masturbación o simplemente de comunicar lo que desean en la cama.

> Pero seamos claros: mientras tus deseos sean consensuados y no dañen a nadie, no hay razón para sentir vergüenza.

No existe una solución universal para el placer. Si es consensuado y no daña a nadie, no hay razón para sentir vergüenza.

Hay una infinidad de fetiches, excitaciones y preferencias sexuales; sin duda, demasiados para enumerarlos aquí. Pero aquí tienes algunas categorías generales en las que podrían caer tus deseos.

Juegos de rol

¿Alguna vez has fantaseado con ser otra persona en la cama? Los juegos de rol son una práctica común que permite a las personas explorar diferentes personalidades, dinámicas de poder o incluso fantasías que normalmente no experimentarían en la vida real.

Ya sea que te gusten las situaciones de profesor-alumno, los juegos de poder entre jefe y empleado, o simplemente fingir ser desconocidos que se conocen por primera vez, los juegos de rol son una forma totalmente válida de explorar el deseo.

BDSM (Bondage, Disciplina, Dominación, Sumisión, Sadismo, Masoquismo)

El BDSM es uno de los fetiches más incomprendidos, pero también uno de los más populares. Mucha gente lo asocia con extremos, pero en realidad, el BDSM se basa en la confianza, la comunicación y el consentimiento mutuo.

Algunas personas disfrutan de la emoción de ceder el control, mientras que a otras les encanta tomar las riendas en la intimidad. Si te excitan los juegos de impacto consensuados, las ataduras o las dinámicas de dominación/sumisión, no hay razón para avergonzarse.

Hablar sucio

Hablar sucio puede inhibir a algunas personas, pero es una forma fantástica de aumentar la intimidad y la excitación. Ya sea dar órdenes, susurrar fantasías o expresar lo que se desea, hablar sucio es una parte completamente normal (y a menudo emocionante) del sexo.

Exhibicionismo y voyeurismo

A algunas personas les excita la idea de ser observadas durante la intimidad, mientras que otras disfrutan de la emoción de observar. El exhibicionismo y el voyeurismo no necesariamente implican sexo en público; muchas parejas disfrutan incorporando estos elementos en un entorno privado y consensuado, como grabarse o realizar juegos de rol.

Masturbación y Masturbación Mutua

A pesar de la abrumadora evidencia de que la masturbación es saludable, normal y beneficiosa, algunas personas aún se sienten culpables.¹ Explorar tu propio cuerpo te ayuda a comprender tus gustos, lo que puede hacer que el sexo en pareja sea aún mejor.

La masturbación mutua (donde las parejas se dan placer frente al otro) también puede ser una experiencia profundamente íntima.

Juego Anal

Existe un estigma persistente en torno al juego anal, especialmente para los hombres, pero seamos sinceros: disfrutar de la estimulación anal no tiene nada que ver con tu orientación sexual. Esta zona es rica en terminaciones nerviosas, lo que la hace muy placentera para muchas personas. Ya sean dedos, juguetes sexuales o penetración, el juego anal es simplemente otra forma de experimentar placer.

Fetiches por Partes Específicas del Cuerpo

Todos tenemos partes del cuerpo que preferimos sobre otras. Pero, aunque está normalizado que nos gusten los pechos, el trasero o los labios, los fetiches por otras partes del cuerpo a menudo se consideran extraños.

Piénsalo: Los fetiches de pies son casi un chiste hoy en día. Pero, repito, no hay absolutamente nada de malo en que te gusten los pies, ya sea que disfrutes que te toquen, quieras tocar los pies de los demás o ambas cosas.

Otras partes del cuerpo que son fetiches comunes incluyen las axilas, las orejas, la nariz, las rodillas... ¡básicamente, cualquier cosa!

Perversiones de Elogio y Degradación

A algunas personas les excitan los elogios (“Eres tan buena chica”), mientras que otras disfrutan de las perversiones de degradación (“Eres una cosita tan mala”). A veces, las perversiones de degradación pueden incluir insultos, escupitajos, “castigos” como azotes y más.

Siempre que sea consensuado y haga sentir bien a ambos en la pareja, no hay nada de malo en incorporar elogios o degradación a tu vida sexual.

Sexo sin penetración

¡No todo el sexo tiene que incluir penetración! Algunas personas prefieren el sexo externo, como el roce en seco, el roce o los juegos sensoriales. Estas

actividades pueden ser tan satisfactorias como el coito tradicional y no deben considerarse inferiores al sexo con pene en vagina.

Exploración de fantasías

Quizás te gusten los tríos, los cuckoldings o situaciones sexuales inusuales. Mientras tus fantasías sean consensuadas, no hay nada de malo en ellas, incluso si se quedan en el ámbito de la fantasía.

La clave es el consentimiento y la comunicación. Lo que funciona para ti y tu pareja es lo que importa, no las normas sociales ni lo que piensen los demás.

¿Qué es la discriminación por sexo pervertido?

La discriminación por sexo pervertido ocurre cuando alguien ridiculiza, critica o juzga las preferencias sexuales consensuadas de otra persona. Esto puede ir desde comentarios despectivos hasta insultos directos sobre los deseos de alguien, ya sea la afición por los juegos de rol, el interés por el BDSM o la preferencia por actividades sexuales no convencionales.

¿Por qué se produce la discriminación por sexo pervertido?

A menudo, se debe a la desinformación, el miedo a lo desconocido o los tabúes sociales en torno a la sexualidad. Desafortunadamente, esto puede llevar a las personas a ocultar sus deseos o a sentir que sus preferencias las hacen "extrañas" o "rotas".

"La mayoría de las personas crecen con un conocimiento limitado o nulo de lo que es el sexo", afirma Bonnie Scott, MA, LPC-S, autora y terapeuta experta en kink-positive. "Cuando desean algo fuera de lo común, pueden preguntarse si hay algo incorrecto o demasiado diferente en sus deseos sexuales".

"Cuando desean algo fuera de lo común, pueden preguntarse si hay algo incorrecto o demasiado diferente en sus deseos sexuales"

— BONNIE SCOTT, MA, LPC-S

Además, Scott señala que existen muchos mitos y conceptos erróneos en torno al kink. Por ejemplo, muchas personas creen que seguir sus kinks puede ser perjudicial, inseguro o dañino. Otro estereotipo es que los kinks siempre provienen de un trauma, lo cual puede ser cierto para algunas personas en ciertas situaciones, pero no siempre es así.

"Entre la pornografía y las representaciones mediáticas del fetichismo, tenemos una visión bastante limitada de lo que puede ser. A la gente le cuesta creer que el fetichismo pueda ser lúdico y exploratorio, porque no es la representación típica que vemos", explica Scott.

Joli Hamilton, PhD, educadora sexual certificada por la AASECT, afirma que la cultura de la pureza también puede influir en nuestros sentimientos sobre el fetichismo y la fantasía. La cultura de la pureza es la creencia social de que la "pureza" sexual determina el valor.

Los efectos de la discriminación por fetichismo sexual en la salud mental

Una expresión sexual saludable puede tener efectos positivos en el bienestar mental.

> Y lo contrario es cierto: la vergüenza sexual, incluyendo la vergüenza relacionada con las perversiones, puede generar sentimientos de culpa y ansiedad.

La vergüenza puede dificultar la comunicación con tu pareja sobre tus deseos, especialmente si te preocupa que juzgue tus gustos. Esto no solo puede tensar la relación y generar resentimiento hacia tu pareja, sino que también puede conducir a la insatisfacción sexual: si evitamos explorar nuestros deseos, podríamos sentirnos menos realizados.

Y cuando nos reprimimos sexualmente, podemos reforzar nuestra vergüenza al respecto, dice Scott. "Si evitamos nuestra curiosidad, si no la comunicamos, le damos aún más poder para hacernos sentir avergonzados, a la vez que reforzamos la idea de que hay algo emocionante ahí que no se nos permite tener", explica.

Como puedes imaginar, esta vergüenza puede ser mentalmente agotadora.

Pero aquí están las buenas noticias: al cultivar una actitud positiva hacia las perversiones y crear espacios seguros y sin prejuicios para hablar de nuestros deseos, podemos combatir estos efectos nocivos y fomentar experiencias sexuales más saludables. Pensé que mi libido estaba rota hasta que aprendí sobre el deseo receptivo.

Cómo ser más positivo con respecto a las perversiones y el sexo.

Ser positivo con respecto a las perversiones significa adoptar una actitud abierta y sin prejuicios hacia las preferencias sexuales consensuadas, tanto las propias como las de los demás.

Pero avanzar hacia una actitud positiva con respecto a las perversiones puede ser complicado. “Liberarse de la vergüenza sexual suele llevar mucho tiempo”, dice Hamilton. “Ten paciencia contigo mismo”.

Si te cuesta abrir tu mente a las perversiones de otra persona, prueba esto:

- ***Infórmate:*** *Aprende sobre las diferentes perversiones para desmitificarlas y romper con las ideas preconcebidas. Si estás leyendo este artículo, ya estás dando el primer paso. ¡Bien hecho!*
- ***No hagas suposiciones:*** *Las perversiones no necesariamente provienen de un trauma o disfunción. Intenta no sacar conclusiones precipitadas sobre por qué alguien tiene una perversión específica o cómo se manifiesta en su vida diaria.*
- ***Desafiar los pensamientos negativos.*** *Si sientes que la vergüenza o el juicio te invaden, pregúntate: “¿Por qué me siento así? ¿Es esta creencia realmente cierta?”.*

"Liberarse de la vergüenza sexual suele llevar mucho tiempo. Sé paciente contigo mismo."

— JOLI HAMILTON, PHD

Para superar la vergüenza de tus propias perversiones, intenta lo siguiente:

- ***Rodéate de personas de mente abierta.*** *Hamilton sugiere encontrar una comunidad de perversiones local o en línea. Estar rodeado de amigos o comunidades con una actitud positiva hacia el sexo puede ayudarte a replantear tu visión de tus deseos.*
- ***Explora tus deseos:*** *¿No estás listo para intentar satisfacer una fetiche con otra persona? Intenta explorarla mentalmente fantaseando con ella (con o sin masturbación). Esto puede ayudarte a descubrir qué te gusta.*
- ***No te preocupes por el "por qué":*** *"Puede que te guste algo sin tener que entender por qué", dice Scott. Tus fetiches no siempre dicen algo sobre quién eres. "Puedes querer sentirte sumiso sexualmente sin que eso signifique ser sumiso todo el tiempo, por ejemplo", dice.*
- ***Céntrate en lo que importa, el consentimiento:*** *Los únicos límites en la cama deberían ser los que tú y tu pareja acuerden, no los límites impuestos por la sociedad. Mientras todos sean adultos que consientan, todo bien.*
- ***La curiosidad es lo importante.*** *Si resulta que cierta fetiche no te gusta tanto como pensabas, ¡no pasa nada! No dejes que eso te desanime a explorar futuras fetiches. "No pasa nada si pruebas algo que creías que sería excitante y descubres que no lo es", dice Scott. "¡De vuelta a la mesa de dibujo!".*

> *Explorar las perversiones sexuales puede valer la pena el riesgo. Satisfacer tu curiosidad puede ser una forma divertida, nueva y emocionante de conectar contigo mismo y con los demás.*

"No dejes que la posibilidad de la culpa o la vergüenza te impida alcanzar la plenitud de esa manera", dice Scott. "La vida es corta y mereces tener el tipo de sexo que deseas (con otros adultos que consientan, obviamente)".

Cómo comunicar tus necesidades sexuales y compartir tus travesuras con tu pareja

"Hablar de tus deseos con las personas con las que quieres satisfacerlos puede resultar intimidante", dice Hamilton. Al mismo tiempo, la comunicación honesta es esencial para una vida sexual plena y satisfactoria.

Aquí tienes algunos consejos para iniciar la conversación:

- ***Practica:*** *Si estás nervioso, Hamilton sugiere decir las palabras en voz alta, a solas, antes de hablar con tu pareja. "Darte la oportunidad de decir las palabras en privado puede romper la restricción", afirma.*
- ***Crea un espacio seguro:*** *Elige un momento en el que tú y tu pareja puedan hablar abiertamente sin distracciones. Hamilton sugiere elegir un momento en el que ninguno de los dos tenga hambre, esté enojado, se sienta solo o cansado (la regla HALT).*
- ***Relájate:*** *"Puede que las palabras se te queden atascadas en la garganta, sobre todo si has estado muy avergonzado hasta ahora", dice Hamilton. "Considera hacer algo que te calme el sistema nervioso antes de tener la conversación con tu pareja".*
- ***Usa frases en primera persona:*** *Formula tus preferencias de forma que enfaticen tus sentimientos y deseos (por ejemplo, "Me encantaría probar..."). Recuérdale que no le estás obligando a participar en tus fantasías ni a tener las mismas manías; simplemente estás compartiendo tus sentimientos. Empieza poco a poco: Si te sientes nervioso, siempre puedes compartir una fantasía o preferencia de bajo riesgo antes de adentrarte en temas más vulnerables.*
- ***Ten paciencia:*** *Dale tiempo a tu pareja para que procese y responda. Puede que no sepa qué decir o si quiere participar en tus fetiches o no.*
- ***Prepárate:*** *Puede que se muestre ambivalente o no esté interesado en participar en tus fantasías, lo cual está bien. No lo veas como un rechazo, sino como una diferencia de preferencias.*

> *Si tú y tu pareja están dispuestos a compartir sus fetiches, Scott sugiere probar un test de fetiches en línea. Herramientas como la lista de "sí/no/tal vez" pueden ayudarles a identificar intereses comunes de forma estructurada.*

En resumen

Las preferencias y fetiches sexuales son tan diversas como las personas que los disfrutan. En lugar de dejar que la vergüenza o el miedo te detengan, concéntrate en fomentar una actitud positiva y abierta hacia tus deseos. Ya sea que estés explorando el juego de roles, experimentando con nuevas posiciones o simplemente descubriendo qué te excita, recuerda: tu placer es válido.

Al comunicarte abiertamente, informarte y adoptar una mentalidad positiva hacia el fetiche, puedes crear una experiencia sexual más saludable y plena, tanto para ti como para tus relaciones. No dejes que la vergüenza sea la tercera rueda en tu dormitorio: olvídate de ella y crea espacio para la curiosidad, la conexión y la diversión.

LEGALPORNO.com

HAZ CLICK
AQUÍ PARA ENTRAR
EN LA CARPETA

HUESOS Y TORNILLOS

Cap.16

LA ÚLTIMA FRONTERA II

Guión y Dibujos de MAN

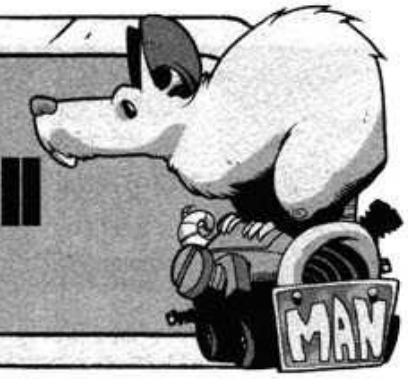

¿¡HERMANO OCTAVIO!?

PADRE,...USTED NO ME HABÍA DICHO NADA DE ESTO.

NO, SE TRATABA DE ALTO SECRETO... PERO...

¿QUÉ TE OCURRE OCTAVIO?

¡¡MALDITOS GUSANOS!!

¡¡JAMÁS CONSEGUIRÉIS DETENERNOS!! ¡¡EL MUNDO SERÁ DOMINADO POR LOS ADICTOS AL SEXO!! ¡¡LA LUJURIA Y EL ÉXTASIS REINARÁN PARA SIEMPRE!!

¡¡...Y NO PODRÉIS IMPEDIRLO!!

¡¡ES UN VAMPIRO SEXUAL!!

¡PERO ESTÁ SOLO Y NOSOTROS SOMOS MUCHOS!

MIERDA...

¡JE! NO ESTOY SOLO.

¿EH?

¡CARMENCITA!

¿ORQUÍDEA?

¡RUTH!

¿PADRE AMADEO?

¡¡MALDITOS TRAIDORES!!

¡NO IMPORTA... LUCHAREMOS HASTA EL FIN!

¡POR JESÚS!

¡SÍ!

NTSCH...

DEMASIADO TARDE, CHICAS.

SÍ...

...¿TODO BAJO CONTROL?

...BIEN... ABRE LAS PUERTAS.

SÍ, AMOR MÍO...

... AHORA MISMO...

¡CLICK!

OPEN DOORS

¿EH? ¿QUÉ ES ESE RUIDO?

¡ALGUIEN VIENE!

¡JODER! DEBEN DE SER CIENTOS...

PARECE QUE PROVIENE DE... ¿ARRIBA?

CRASH!

CAPTAIN
TERROR

ZAK!!

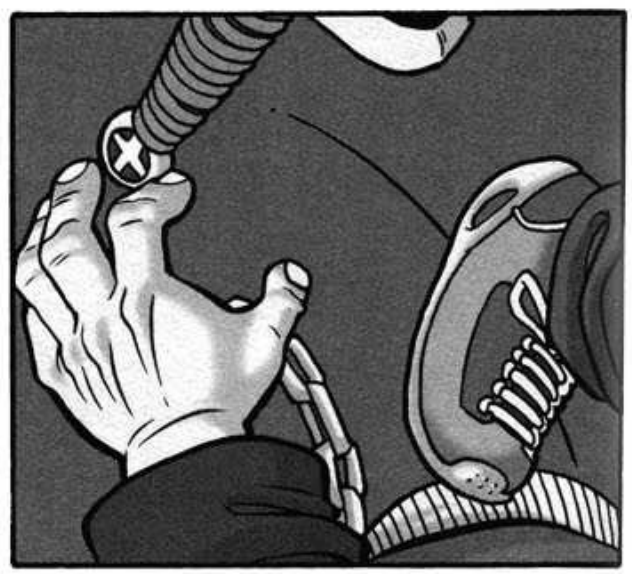

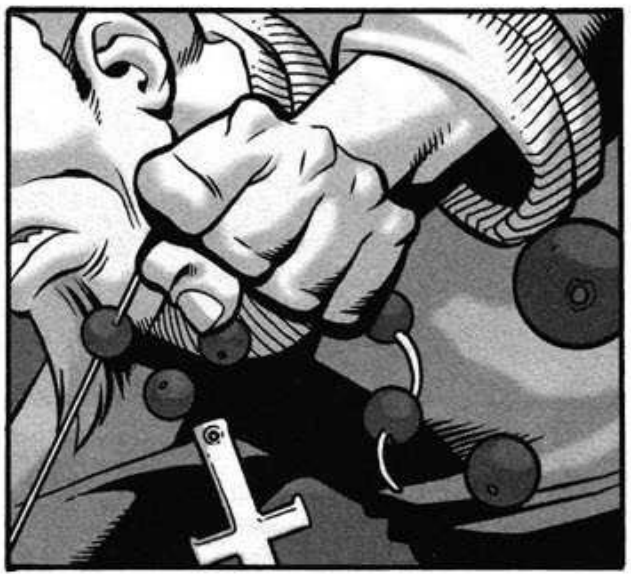

TRANQUILA, YA VERÁS COMO TE GUSTA...
4

NOO...

...OHH...

¡UH!

slip!

¡UH!

¡UH!

¡DIOS... PERDÓNAME, PORQUE ESTOY A PUNTO DE... PECAAAAR...!

¡AGGH...! ¡MALDITOS CABRONES...!

¡... AHORA VERÉIS...!

ONOFRE, CREO QUE ESE TÍO SE DIRIGE HACIA LA MÁQUINA.

¿EH?

¡¡ DETENTE !! ¡¡ NO LO HAGAS !!

¡NO MOVÁIS NI UN PELO, DESGRACIADOS!

JE... YO, EL FEO, AQUÉL AL QUE DESPRECIASTEIS...

¡... YO OS DESTRUIRÉ A TODOS!

NO LO HAGAS, TE LO SUPLICO.

SI NOS DEJAS VIVIR...

... TE DAREMOS UN SINFÍN DE PLACERES SIN IGUAL, ¡LAS MUJERES MÁS INCREÍBLES, Y SI LO DESEAS TAMBIÉN LOS HOMBRES MÁS ATRACTIVOS ESTARÁN A TUS PIES SÓLO PARA HACERTE GOZAR...!

...

TODO ESTO Y MUCHO MÁS SERÁ TUYO...

...PARA SIEMPRE...

¡¡¡ OS PERDONO !!!

¡POR FIN...!

BIEN...

CLICK

7

pd: Y RECORDAD, HIJOS MÍOS... SIEMPRE OS ESTARÉ VIGILANDO. ESO HA SIDO TODO, AMIGOS.

FIN

HUMOR LASCIVO

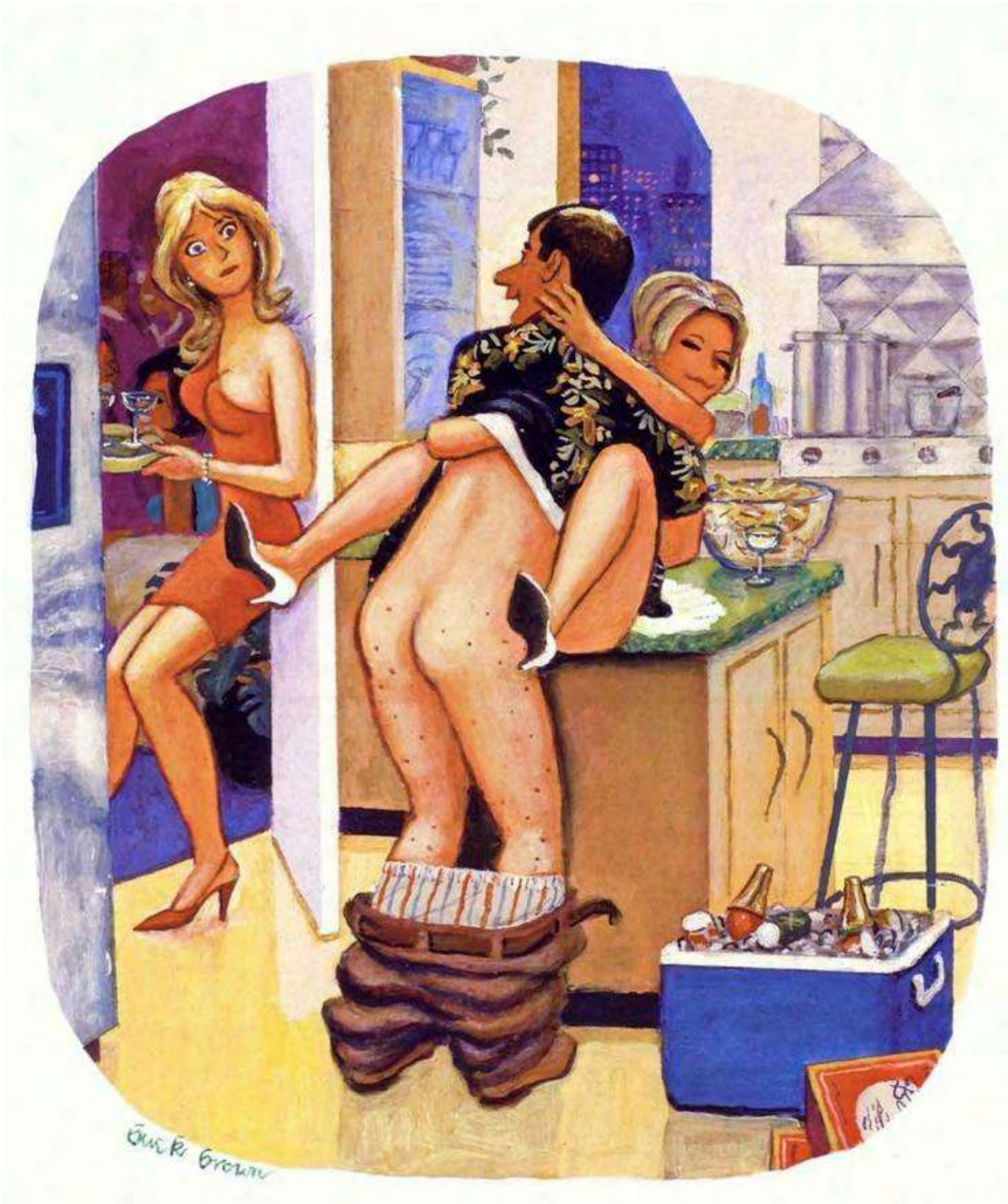

¡Se sintió un poco culpable por no traer nada a la fiesta!

"No es lujuria, querida, no es la brutal locura con que te he escrito estos últimos días y noches, no es el salvaje y casi bestial deseo por tu cuerpo, cariño, lo que me atrajo a ti entonces. No, querida, de ninguna manera es eso, sino el amor más tierno, adorable y compasivo por tu juventud, tu adolescencia y tu fragilidad"

James Joyce

LASCIVIA

€ 8.00

EUR

enrique.rojas.roman@gmail.com

@imagenobscuraV3

Hanna Viek

Actriz Porno del Mes

LASCIVIA — GARGANTA PROFUNDA

Pornografía: ¿la nueva educación sexual?

Por Lillian Afridi

A principios de la década de 1990, internet se volvió público y, con ello, cambió la percepción y el tratamiento del sexo en la sociedad. La industria de la pornografía se formó y cambió con los avances tecnológicos, como la creación de internet.

Según el Código de los Estados Unidos, publicado por la Cámara de Representantes, en general, las personas aún pueden acceder y comprar pornografía legalmente en Estados Unidos. Sin embargo, la distribución consciente de material pornográfico a menores de 18 años es ilegal. Aun así, la edad promedio de la primera exposición a la pornografía para los jóvenes estadounidenses es de 12 años, según un informe de Common Sense Media de 2022. La primera exposición a la pornografía para cualquier niño pequeño puede ser confusa y plantear muchas preguntas.

La pornografía se discute con poca frecuencia en la sociedad debido a diversas razones, como la vergüenza, el estigma y la falta de comprensión. Se considera un tema tabú en la cultura estadounidense. Sin embargo, su influencia en la cultura de las citas y el sexo es fuerte. Las narrativas que perpetúa la industria de la pornografía suelen ser poco realistas y pueden ser perjudiciales para los jóvenes que inician conversaciones sobre sexo y su sexualidad.

Esto nos lleva a esta pregunta: si ver pornografía es complicado y poco realista, ¿por qué los adolescentes recurren a ella?

“Siento que algunas personas lo consideran una terapia”, dijo un estudiante de segundo año anónimo. Un estudio publicado en The Psychology of Addictive Behaviors sugiere que la reducción del estrés, el placer sexual y la distracción emocional son los principales motivos para ver pornografía. Para algunos adolescentes, también puede tener un componente educativo. En el informe de Common Sense Media, el 79 % de los adolescentes que alguna vez han visto pornografía afirmaron que les ha ayudado a aprender a tener relaciones sexuales.

La pornografía no es exclusiva de los adolescentes. Según Psychology Today, aproximadamente el 80 % de los hombres y el 20 % de las mujeres adultos afirman verla. La pornografía está tan arraigada en nuestra cultura que ha moldeado el significado del sexo tanto para adultos como para jóvenes.

TEST THIS FR

El sexo que se muestra en la pornografía suele generar en los adolescentes ciertas expectativas sobre lo que es el sexo, cuando en realidad, la industria del sexo puede crear estereotipos y patrones dañinos. La psicóloga Ana J. Bridges descubrió que más del 88 % de los vídeos más vendidos de la industria incluían agresiones físicas, la mayoría de las veces contra mujeres.

Esta sexualización de la agresión en la pornografía tiene un precio. El profesor de Sociología, Dr. Mathew Ezzell, escribe: «[Las escenas] pueden ser particularmente poderosas para moldear la autoestima y la autoestima de los niños y jóvenes». Ezzell descubrió que quienes ven pornografía son más propensos a pedir a sus parejas que representen las escenas que han presenciado, lo que puede ir en detrimento de su comodidad.

Por lo tanto, al considerar que la pornografía afecta la forma en que las personas desean tener relaciones sexuales, es fundamental que los jóvenes y sus padres dialoguen abiertamente sobre la sexualidad. Según el Instituto Australiano de Estudios Familiares, no solo los adolescentes pueden estar practicando actos sexuales violentos y poniéndose en peligro, sino que también existe una asociación entre ver pornografía y practicar sexo sin protección.

Actualmente, la legislación de California exige que los distritos escolares brinden educación integral sobre salud sexual al menos una vez en la secundaria y una vez en la preparatoria. En Arcata High, los estudiantes deben cursar un semestre de salud durante el primer año. Si bien el currículo de salud abarca las enfermedades de transmisión sexual, la nutrición y los métodos anticonceptivos, la ausencia de conversaciones sobre sexo en los medios de comunicación es evidente.

Hay pocos lugares a los que los estudiantes pueden recurrir para tener conversaciones realistas sobre sexo saludable.

En lugar de dejar la pornografía al margen, es importante reconocer la influencia que esta industria tiene sobre la juventud estadounidense. Es hora de que Estados Unidos aprenda a tener una comunicación más abierta y honesta al explorar la sexualidad.

Trillions
Billions
Million

HAZ CLICK
AQUÍ PARA ENTRAR
EN LA CARPETA

HUMOR LASCIVO

"Dime ... ¿Qué tal una repetición instantánea para nosotras?"

La Llave

Lunasilverx

HAZ CLICK
AQUÍ PARA ENTRAR
EN LA CARPETA

OnlyFans.com/strawbe

OnlyFans.com/strawberryshan

Strawberryshan

HAZ CLICK
AQUÍ PARA ENTRAR
EN LA CARPETA

Las drogas que consumen millones de personas en Estados Unidos pueden provocar conductas sexuales desviadas, incluida la pedofilia, pero los médicos no advierten a los pacientes.

McKenzie Beard

Una clase de fármacos comúnmente utilizados para tratar trastornos del movimiento, como la enfermedad de Parkinson y el síndrome de piernas inquietas, está llevando a las personas a conductas sexuales de riesgo.

Los pacientes que toman agonistas de la dopamina afirman que estos fármacos les han provocado impulsos incontrolables, como exhibicionismo, adicción al sexo e incluso pedofilia, lo que les ha provocado vergüenza y confusión.

Informes revisados por la BBC sugieren que la farmacéutica GSK conocía el riesgo de las llamadas conductas sexuales "desviadas" desde 2003; sin embargo, los pacientes afirman que sus médicos siguen sin advertirles sobre estos efectos secundarios potencialmente devastadores.

Los agonistas de la dopamina imitan la dopamina, una sustancia química cerebral clave que controla el movimiento y se activa con el placer. Sin embargo, estos fármacos pueden sobreestimular la sensación de placer, a la vez que reducen la capacidad del cerebro para reconocer las consecuencias de nuestras acciones.

Esto puede provocar trastornos del control de los impulsos; estudios muestran que entre el 13 % y el 24 % de los pacientes con Parkinson que toman agonistas de la dopamina los desarrollan. Si bien se incluye una advertencia sobre estos comportamientos de riesgo junto con efectos secundarios comunes como náuseas e insomnio, las investigaciones sugieren que a menudo pasan desapercibidos o no se diagnostican.

En EE. UU., la Academia Americana de Medicina del Sueño recomienda que estos medicamentos solo se utilicen para tratamientos a corto plazo, como los cuidados paliativos.

Un informe de 2003 de GSK, revisado por la BBC, describió dos casos de conducta sexual desviada en hombres a quienes se les prescribió Ropinirol, un agonista de la dopamina, para la enfermedad de Parkinson.

En uno de ellos, un hombre de 63 años agredió sexualmente a una niña de 7 años. El informe indicó que la libido del agresor había aumentado significativamente desde el inicio del tratamiento y que su "problema se resolvió posteriormente" tras reducir la dosis.

Al menos 20 mujeres a las que se les prescribieron agonistas de la dopamina para el síndrome de piernas inquietas declararon a la BBC que los medicamentos les arruinaron la vida. Muchas afirmaron que no se les advirtió sobre los graves efectos secundarios y que desconocían la causa de su comportamiento errático.

Una mujer, Claire, relató cómo empezó a salir de casa de madrugada para buscar sexo. Aproximadamente un año después de empezar a tomar Ropinirol, que inicialmente le había aliviado los síntomas del síndrome de piernas inquietas (SPI), empezó a experimentar impulsos sexuales abrumadores y sin precedentes.

Vestía una blusa y una chaqueta transparentes y solía enseñarle el pecho a cualquier hombre, a pesar de tener pareja.

"Hay algo en tu cabeza que sabe que lo que haces está mal, pero te afecta hasta el punto de que no te das cuenta de que lo estás haciendo", declaró a la BBC.

Claire comentó que le llevó años relacionar estos impulsos con su medicación, y que desaparecieron casi inmediatamente cuando dejó de tomarla. Ahora siente vergüenza y está mortificada por las situaciones peligrosas en las que se metió.

En muchos casos, las mujeres declararon a la BBC que sus médicos no evaluaron el impacto de la medicación en sus cuerpos a lo largo del tiempo.

Sarah, quien comenzó a tomar un agonista dopaminérgico diferente a los 50 años, comentó que su bajo deseo sexual se disparó hasta el punto de volverse completamente adicta. Empezó a vender ropa interior y videos explícitos en línea, a organizar sexo telefónico con desconocidos y a comprar compulsivamente, acumulando una deuda de 30.000 dólares.

Para lidiar con los efectos, recurrió a la automedicación, usando analgésicos opioides y somníferos. Finalmente, Sarah terminó en rehabilitación, lo que la llevó a perder su licencia de conducir y su trabajo.

"Recurrí a cosas que no eran saludables; sabía que ese comportamiento no era mío, pero no podía controlarlo", declaró a la BBC.

En 2011, cuatro personas con enfermedad de Parkinson presentaron una demanda colectiva contra GSK, alegando que el ropinirol le había provocado deudas de juego y rupturas amorosas.

También argumentaron que, a pesar de estudios que vinculaban el medicamento con tales comportamientos desde el año 2000, GSK no había incluido advertencias en la información de su producto hasta marzo de 2007. El caso se resolvió, pero GSK negó su responsabilidad.

En un comunicado, GSK informó a la BBC que Ropinirol se había recetado para más de 17 millones de tratamientos y se había sometido a "extensos ensayos clínicos". Añadió que el medicamento había demostrado ser eficaz y tenía un "perfil de seguridad caracterizado".

"Como todos los medicamentos, tiene posibles efectos secundarios, que se detallan claramente en la información de prescripción", declaró.

En respuesta a su investigación de 2003, que encontró un vínculo con conductas sexuales "desviadas", GSK declaró a la BBC que esto se había compartido con las autoridades sanitarias y que se habían actualizado la información de prescripción, que ahora incluye "interés sexual alterado o aumentado" y "conducta significativamente preocupante" como efectos secundarios.

GSK no respondió de inmediato a la solicitud de comentarios de The Washington Post.

Transferencia

BanCoppel

¿Vives en México?

ESCRÍBE A enrique.rojas.roman@gmail.com Y SOLICITA EL NÚMERO DE LA TARJETA

Cosplay del mes

Año 11 No 6 abr 2025